青島新民報

發行人 孫天經 青島新民報社

本報啟事
本報於今晨(三日)據接日軍攻陷馬尼拉消息後、立即發行號外、以饗讀者、又本日(四日)爲星期例假、仍規定發行特報、當日分送各閱戶、希注意爲荷。

美東亞基地崩潰
菲島首城完全佔領
到處飄揚日本國旗

(東京三日中華社電)日大本營陸軍部發表、(三日午前九時)帝國陸軍部隊、於二日午後以來、陸續開入馬尼剌市內矣。

(馬尼剌三日中華社電)日陸軍精銳部隊、二日下午三時開入馬尼剌市內、到處飄揚感激之日本國旗云。

(里斯本三日中華社電)據路透通信華盛頓電稱、美國陸軍省發表、二日日本陸軍部隊、已於二日下午三時(馬尼剌時間)、(青島時間午後五時)開始開入馬尼剌市內。(里斯本三日海通電)英國廣播電台、頃於二日晚公佈美國軍部之報告謂、菲律賓首城馬尼剌業告陷落矣云。

(東京三日中華社電)日大本營陸軍部發表、三日午後四時四十五分。帝國陸軍菲島攻略部隊、二日午後完全佔領首都馬尼剌後、更繼續攻擊克里西要塞巴坦半島之敗敵中。

(里斯本三日中華社)據到達此間之情報稱、因直面馬尼剌陷落之危機之菲島政府、已向澳洲北部達爾文移轉云。

日軍攻陷馬尼剌

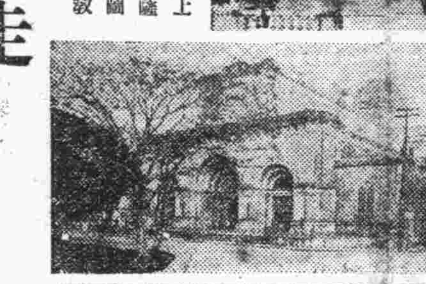

日軍所佔領之馬尼剌(上圖)在衛納塔公園之利薩爾菲島革命紀念碑(下圖)在馬尼剌大街之天主教會堂

全市起火

(菲島〇〇基地三日中華社電)據日空軍偵察機報告稱、二日午後馬尼剌市上空均爲黑烟所蔽、致難確認日陸軍地上部隊之進入狀況、敵軍由該市撤退之際、曾經放火、目下火勢仍甚猛烈、情形極爲淒慘云。

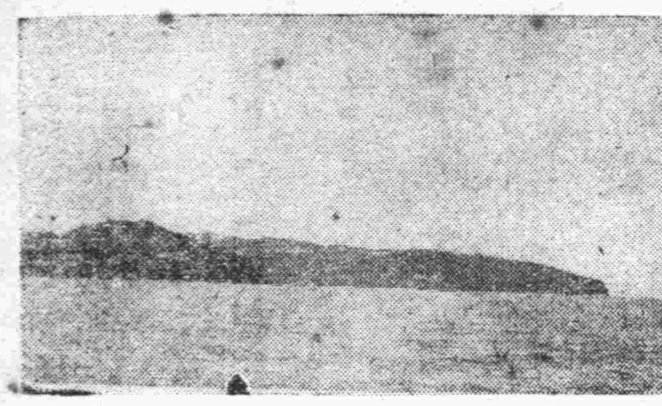

敗戰美軍遁入之哥列希德爾島

美菲軍狼狽敗走
向巴坦半島移動
日機追擊加以猛轟炸

(菲島〇〇基地三日中華社電)在仁牙因灣奇襲上陸之日軍〇〇部隊、一路南進、在巴坦半島向哥列希德爾要塞方面擴大戰果。

(菲島〇〇基地三日中華社電)放棄馬尼剌防衛之敵主力部隊、陸續向巴坦半島(在馬尼剌灣北西部)南岸移動、其一部渡海峽逃往哥列希德爾島要塞中、日陸軍航空部隊一日午前九時大舉出動、以編隊向敗走之敵軍汽車群、投下必中彈、致顛覆擊毀數十輛、並擊落挑戰之敵鬥機、又對地上防空砲火陣地、予以潰滅的打擊、全架安全歸還云。

美軍司令逃亡
傳已被炸傷
菲政府已遷往澳洲

(菲島〇〇基地三日中華社電)美東亞軍總司令官麥加藤大將、戰前曾作豪語、然一經日軍猛攻、美軍即行慘敗、感認已逃至馬尼剌灣哥列希德爾島要塞、據情報、麥加藤大將在前此日航空部隊反覆轟炸時、右肩曾爲炸彈之碎片所傷、傷勢若何不詳、(麥加藤大

美朝野空氣暗澹
咸認全島將歸日軍手
上院議員發悲鳴談話

(斯德哥爾摩三日海通電)此間「斯德哥爾摩新聞報」駐倫敦訪員報告稱、倫敦及華盛頓方面觀測因馬尼剌之陷落、在極短期內、菲律賓全部將爲日軍所佔有也云。

(里斯本三日中華社電)據華盛頓情報稱、因馬尼剌之陷落、美國朝野均被暗澹空氣所籠罩、台塞基上院議員曾發表談話謂、吾人勢須覺悟、今後尚有極多之失望情報傳來、如馬尼剌一日陷落、則美國將不能再在呂宋島作長期抵抗、又

麥克阿瑟司令官、將三百名重傷兵送還本國者、亦爲司令官自身已感馬尼剌之無望矣、此外美國一般國民、亦已看到前途之暗澹、而有樂天由命之概云。

馬尼剌日僑
美聲明保護

(上海三日中華社電)據彭地所接華盛頓哈瓦斯電來稱、美國軍當局二日發表如左、文告聲明、依據國際法對於馬尼剌之日僑、予以完全保護。

華盛頓全市
實施燈火管制

(斯德哥爾摩二日中華社電)據華盛頓來電稱、因援接敗戰之報、而表恐懼之美國、自十二月三十日夜以來、實行首都華盛頓市及包含其近郊、約百萬住民之燈火管制、但平常時此處因被(他特摩苦)水明映照、由二十公里、可以望見華盛頓燈火、此夜燈火全消、靜寂無聲。

有空襲危險
美海軍司令談話

(布宜諾斯艾利斯二日中華社電)據華盛頓來電稱、美第三海軍司令官克特留斯少將、一日向紐約市民發警告謂、紐約並非絕對無機襲來之危險性、其大要如左、

紐約難無防備

美總統召集
聯合國會議

(斯德哥爾摩二日中華社電)據華盛頓來電稱、於四日前往加拿大終了之英首相丘吉爾、一日午前九時、已由加拿大再度歸來、羅斯福大總統、決於即日召集聯合國會議、談對作戰問題等再行討論云。

美對阿拉斯加

國土防衛法
總統簽訂法案

(里斯本二日中華社電)據華盛頓二日來電稱、羅斯福大總統已簽訂阿拉斯加國土防衛法、根據此法、阿拉斯加境內之公路、橋樑、鐵路、煤氣、水道等公共設施、得組織義勇團。

關於空襲紐約問題、吾人務須具有任何時均有襲於空襲之覺悟、對此項空襲、以爲無軍事設施、即可無受空襲危險之說、實爲大錯誤、我陸海軍爲守護大西洋岸、已有萬全之力之對策矣。

德祝賀大捷
柏林市民異常興奮

(柏林三日海通電)菲島首城馬尼剌陷落、消息傳來、此間柏林各界異常興奮、「人民觀察報」刊登社評稱、「菲島京城之陷落、雖未經日本官方之證實、但事實上馬尼剌之佔領并無疑義、日軍將士之奮勇、彼於二十六天內克服美國帝國主義者在西太平洋最堅固據點之軍要之據點、令人欽佩不已、四星期前除日軍參謀部人員之外、世人不信此偉大事蹟之可能者也、德國全國民衆、頃對日本之偉大勝利」云。

攻略戰經過
陸海空軍赫赫戰果

(東京三日中華社電)大東亞戰爭勃發、決定攻略菲島指島主要呂宋島之日軍、首先以有力之陸海空部隊、使美空軍主力瀕於潰滅、即趁機於十日在呂宋島北部亞巴里及西北部維剛、於十二日在南方列加斯比先後實行果敢敵前上陸、先行確保空軍基地、然後從事追擊、到處擊破敵軍、日航空大部隊轟炸呂宋島、陸上空中均將敵人完全壓倒矣、一方陸軍新銳部隊、十二月二十日未明、在民大諸島登陸、在與海軍部隊緊密協力之下、首都占領勞卯將菲島南部完全掃壓、如斯而菲島空軍完全潰滅、日軍乃於二十二日拂曉、使有力大部隊在馬尼剌北方二百公里仁牙因灣登陸、由北方壓迫敵軍、二十四日日軍精銳部隊、即乘敵軍之虛、在馬尼剌東方百公里拉蒙灣沿岸奇襲上陸、於是由西南北挾擊馬尼剌之戰略態勢完成、而展開有効之一大包圍進擊作戰、

馬尼剌北方地區戰況 仁牙因灣上陸部隊、十二(日)二十三日攻略巴基奧以後、對於在巴基奧南方地區擁有陣地之敵三個師美菲軍、以有力機械化部隊爲前驅、在空軍協力之下、加以猛擊、遂次向南方壓迫之、二十八日在班河渡河占領聖利棄、二十九日精銳機械部隊、突入馬尼剌北方要衝巴耶太安、繼續急追敵軍、三十一日進至安加特河之線、然後與南部進擊部隊互相呼應、由北方突入馬尼剌、

馬尼剌南方地區戰況 二十四日在拉蒙灣上陸之部隊、於登陸之翌日二十六日與由列加斯比方面經那加西進之部隊相合、到處擊破敵軍、繼續西進、二十七日中、有力部隊進至聖波得洛東西之線、其一部破後在馬尼剌以南地區防備之約二師敵軍、繼續北進、三十一日到達加維第軍港近郊、與南下部隊互節呼應、突入馬尼剌云。

慶祝馬尼剌陷落

美國紙老虎已戳破
侵東亞路線斷絕
被壓迫民族重放光明

菲律賓是太平洋的一群火山島、在南洋群島的東北部、距離亞洲大陸不過八百公里、東濱太平洋、西濱南海、南望西伯里島及婆羅洲、北對台灣、是美利堅海外重要的殖民地、也是美國侵略東亞的據點、中間有瓜姆島(關島)、威克島(美脊威中途島)夏威夷等相呼應、成了一座美利堅到東亞的一座橋樑、美國對之相當的重視、菲律賓全島、共爲七千多個島嶼所組成、一方哩以外的島嶼、則有四百六十六個、總面積是十一萬四千四百方哩、內中僅以呂宋島和民大諾島著名、出產之麻、椰子油、鐵、煙草等、均爲大宗出產、關於鑛產、著名產物如 對美出口約二十七萬噸、爲用軍之必需品、以爲菲律賓群島最大的富源、馬尼剌又名常埠、就在呂宋島西部的一個大商埠、也就是菲律賓群島首都、是全菲島政治經濟中心、全菲島的貿易、都集中於此、自於威克島、關島的陷落、已斷絕了菲律賓的命運、不過菲島是美利堅海外獲得資源的重要處所、在日軍向菲島進擊的時候、美國仍作頑強抵抗、但日軍的神威、終於把這種頑抗粉碎、克服、不數日間馬尼剌陷落消息、終於傳來、剩日軍正在擴大戰果、菲律賓的華僑、總數有六萬人、過去會爲開發當地資源、不知費了幾許心血、以華僑的血汗、培植了當地的繁榮、不過所爛吞於華僑的、是多少壓迫的歷史、在馬尼剌陷落的今日、終於吐出了這多少年被壓迫的怨氣、馬尼剌陷落的意義、最重要的、當然是切斷了美國侵略東亞的路線、而關於美國侵略資源上、亦給美國以致命的打擊、同時美國過去紙老虎的背景一旦戳破、更加強了我們東亞爭取解放自由的信心、在馬尼剌陷落的今日、我們在菲島被壓迫的東亞民族、應從自動奮起、尤其是華僑同胞、應奮起與友軍協力、東亞民族的光明、前途即在目前云。

民氣益昂揚
歡欣情緒空前未有

(北京三日中華社電)繼香港陷落後、不數日間、美國侵略東亞之根據地菲律賓首都馬尼剌又於二日陷落、消息傳來、華北各地民衆、莫不歡欣鼓舞、際茲民國三十一年歲首之日、友邦又以珍貴之禮物、餽贈我東亞民族、作東亞被壓迫民族解放運動、更增加努力奮進、與友軍協力之決心、其意義頗爲重大、華北政務委員會王揖唐委員長爲此、將發表聲明、表明懷抱、除對友軍將兵、在此新年期間以不眠不休之精神、向敵方進攻、發揚武威、將敵侵略東亞根據地粉碎、表示欽佩之意外、並盼華北首民、一致奮起、與友邦日本真誠協力、驅除東亞共同敵人英美、以謀東亞共榮圈建設之早日完成、華北各省市聞悉馬尼剌陷落消息後、歡欣之情緒、瀰漫於寰宇、民氣方面、更趨昂揚、對於友軍獻金運動、尤爲風起雲湧、熱烈之情況、爲近百年來所未有、北京市民、亦分別由各報社出版之快報號外、得知馬尼剌陷落之實力、表示感佩、東亞民族之解放、拭目可待、而奮堅強對友邦協力之信念、而奮起向建設大東亞之途邁進云。

陸軍航空隊
元旦日戰果

(東京二日中華社電)日大本營陸軍部發表(二日午後五時十五分)在馬來方面活躍中之日陸軍航空部隊、一月一日收穫如左之戰果、一、向摩六甲海峽方面出動之爆擊機隊、攻擊敵輸送船團、使二千噸級一隻燃燒、三千噸級一隻大破、更於該海峽發見北上中之快速魚雷艇群、作果敢急降下爆擊、擊沉一隻、使其三隻航行不能、二、發見向〇〇方面上空飛來之敵馬琴一三九型爆擊機、予以擊墜。

美貨船一隻
被日機炸沉

(西貢三日中華社電)據巴達維亞電稱、荷屬印度日本航空機在〇〇群島北部擊沉美貨船一隻。

英軍防衛線全潰
已採向南部攻擊體勢
馬來西岸日軍續進

(馬來戰線〇〇三日中華社電)東海岸進擊部〇〇部隊佔領關丹後、中斷馬來作戰、至是怒濤又向西岸進擊日軍部隊所驅潰之敵軍爲第十一師及中部新林緣之敵、悟爛獨立部隊其他羅東州第九師、防衛馬來之敵軍已失三分之二、目下在各戰線上已採攻擊南部態勢。

(馬來戰線〇〇三日中華社電)馬來東岸最大據點關丹、爲日軍佔領後、敵軍忽而潰亂、向南方敗走、日軍進擊部隊現在猛追中、又十二月三十一日擊隊陸軍航空部隊與地上進果敢給與敵軍遺棄死傷極多。

攀登峨峨山險
作雲上行軍
日軍開始南進

(馬來戰線〇〇三日中華社電)馬來東岸防備陣之中樞關丹、十二月三十一日因日軍覆面部隊之迅速果敢行動、已完全潰滅、自十二月八日在馬來北岸〇〇敵前上陸以來、向吉達丹河流域推進、擊破頑強第八旅之二萬五千印度兵、一路西進、十九日佔領吉連丹州中南部之要衝、驅逐其全勢、佔據馬來半島之脊柱山脈防備軍之後方反轉、茲〇〇部隊完全採取面行動、開始南進、攀登峩峩於前方之峨峨山巔從雲上行軍、或濛濛驟雨如雨之溪谷、更入西南果爾州向大樹海無道之道路推進、排除生之煩穢不分晝夜、繼續前進、十日間是軍精銳以自次雖行軍遂突破巴漢州境、向〇〇前面急進、關丹防備軍約二千、據地方密林地帶之自然要塞多、日軍精銳之進攻密林、跳海岸線對日軍敵前上陸只管戰戰競競、待日軍船團之出現之日、三十日深更我覆面部隊、由敵背面衝不意夜襲、更於三十一日黎明決行攻擊、狼狽不知所措之敵軍、對空陸相呼應之猛攻、忽陷大混亂、走頭無路、乃轉而反擊、我軍遂使敵機械化車四十輛擱坐、如斯迄覆面部隊十日間之難行動、佔領東岸最大之據點、與西岸進擊部隊相呼應、樹立攻擊南部馬來之態勢確立之赫赫戰果。

馬來全體華僑
反英極熱烈
差別待遇引起不滿

(〇〇基地三日中華社電)日軍之席捲馬來北部英領據點檳榔、方其向迫西海岸要衝比南(檳榔島)時、英國當局狼狽異常、尤其比南英當局之虐待華僑、大傷感情、釀成馬來華僑之反英熱、駐屯比南之英軍及英美人之撤退狀況、實與香港當局撤退狀況相彷彿、華僑在戰前因擔英方稱道而利用者、今則所受苦痛待遇殊甚、狼狽撤退到時、英官憲軍隊英美人士均爭先恐後、對於華僑不予保護、以致英美人與華僑間秩序混亂、有一林姓中國老婦攜一孫逃難、無法上船、得一挪威友人之助、始搭列最後撤退之船、由比南逃出之華僑、竟無一人、重慶領事館之此種比南官僚、在比南不能逃出、今坡方面全體華僑會予以非常之衛恨、責難英國之偽善及無信義、駐新加坡之重慶總領事館、已向英植民地政府要求今後對於馬來全體華僑應一視同仁、與英美人同一待遇云。

華北與南洋各地
經濟前途益發展
英美據點喪失意義極重大

(北京三日中華社電)大東亞戰爭勃發後、未及匝月、而英美在華北經濟之根據之香港、馬尼剌、已相繼陷落、在日軍猛勇之威勢下、東亞經濟勢力崩潰、東亞經濟共榮圈擴展、其於華北經濟以及南洋各地貿易之前途、向外發展、不容置疑、華北與南洋各地之貿易、可望逐漸開展、蓋以該地與上海、香港、新嘉坡及美國的南洋之發展、兩境關係密切、日趨緊密、兩地經濟前途之發展、頗堪期待云云。東亞經濟自給自足之基礎日趨肤盛、今者馬尼剌陷落不僅促美對中日貿易資金封存使告全部停頓、華北出入口貿易之門戶、及重要貿易航路之中心、自此向往地價格、亦可望恢復、將因香港泰越及馬尼剌等地貿易之恢復、對華北希望之特產、可望獲得、而華北缺乏之重要物資、如大米、砂糖、橡皮、煙草等物、亦可望源源輸入、今後南洋與華北間經濟關係、日趨緊密云云。

虞美人 許濤 著

第六章 打破獵人的網 (52)

虞先生你也幫助幫助徐東秀他那件毛衣、別以爲毛衣這時候穿不着、這是人家將公館六小姐的嫁妝！立貞、那對枕套今天也不一定得做好、這不是叫你們應洋工啦！手底下都得麻俐一點、將來咱們擴充了學校還得起成績、開展覽會呢！」又拿出一疊破爛銅元票、分給這幾十枚的一張、那個二十枚的一張、這是她們的工錢、頂多的大概兩天的工作才能得五十枚、合一毛二分五釐。然後朱女士往花白的老臉兒擦上點門口兒買來的雪花膏、機白的頭髮上抹點生髮油、春羅旗袍上還灑了幾滴花露水、拿上一把比婉蘭她母親的那把傘樣式還舊的遮陽傘、又囑咐了幾句、她就去了。學生們有人說：「校長出去捐款去啦！」有人說：「一定是去打牌、今兒一定要回來的晚。」有人又說：「校長一定是上趟外甥女家去了、她外甥女家最有錢、家裏還有電話呢、常常上飯店去跳舞、聽說是有個什麼少爺

飯後、婉蘭連連稱謝、同着立貞又回到朱女士那裏、朱女士還沒有回來、婉蘭幫助學生打了一隻毛衣的袖子、又坐在朱女士的那把椅子、把擬的那張草案又細看了一過、自己認爲是很滿意、便收藏在身邊、到四點多鐘的時候、朱女士才回來、擴充這個學校和籌款的事、她已一字不提了、婉蘭的事馬費她也不發、婉蘭當然也不便問。心、目光、只注射在牆上一個破掛鐘上、到了五點了、婉蘭向朱女士說了一聲：「我要回去啦？」朱女士點點頭說：「好！明天見。」學生們都起身手裏拿着活計同她鞠躬、她笑着頷首、就走去。

由這裏到東安市場、路很遠、天還很熱、風又吹起來許多塵土、但太陽轉向西去了、馬路西邊的一滯房屋、院牆都鋪下來陰涼、婉蘭就順着那陰涼去走。今天是決定自己前途的日子、一切是漫的困難、內心的憂苦、都有賴於這張草案叫人家看看表示同意、或是

供她、現在快要出洋留學去啦！」

午飯是立貞強拉着婉蘭到她家裏去吃的、立貞就住在離此不遠、她姓梁、叔父在家門口擺着個很小的攤子、賣點瓜子、花生、糖豆、她母親在家中替人洗衣裳、但一見把婉蘭請來了、全都殷勤招呼、一口一聲叫着婉蘭「虞老師」、爐台上本來炸着乾高頭、卻特意叫立貞由攤子上拿錢、到小麵舖買了二斤白麵、給老師烙餅。婉蘭真覺得過意不去、直謙遜、可是人家哪聽她的、直把她讓在上座、叫立貞陪着、梁嬸母一樣一樣的炒菜、切餅、往小桌上去擺、重說到朱女士如何爲吝、做活的工錢她總要扣去一半、那一年給的還不夠快、希望婉蘭以後能把這學校辦好了、婉蘭也說：「當然的、她不把學校辦好我可以另辦一處、那時一定叫立貞去、可是這話暫時千萬別對別人去說！」立貞聽了是很喜歡、深深的懇切地托求、婉蘭心裏更興奮着、今天晚間見看張嘯潮、把那件事情聽辦成功。

再補充幾條、總之只要張嘯潮辦若是出於誠意、那就什麼都可以解決了、自己的前途就有了光明了！這真值得祝禱、應當歡喜的、可又不知爲了什麼、自己總是有點揣着心、同時又猜着今天要見面的那張嘯波女士、蘇瑜得女士、一定是兩位闊小姐了、可是不知有架子沒有？脾氣好不好？——自己低着頭看看擺腿襪子、不由得有些慚愧。

東安市場裏是有鉛夜棚的、一走進去、裏面非常的風涼、許多賣電燈都已閃爍如繁星、因爲正是學校放學機關下班的時候、所以這裏的人特別的多、但婉蘭卻不暇細看往來的人、和攤子上面子裏的綺麗誘人的物品、她徑很多人的肩背旁邊擠過去、一直往南花園走、南花園裏邊卻沒有鉛夜棚、可是陽光已經上了高樓頂、地下又灑着水、覺得清涼而且清涼、有幾家鮮花店、正在開放的紅的白的草蘭、西番菊、美人蕉、和梔子、茉莉、散着着一種一種香。婉蘭一眼就望見了對面的高樓、橫一匾上有五個金字是「(福壽西餐館)」

嗚謝德政

茲者敝號海泊路倉庫日前被竊當蒙市南分局徐局長秋元指導員督率員警努力偵查翌日人贓併獲毫無損失敝號親沾德政無以可報感謝之餘謹此鳴謝

中華食品商行謹啓

雙喜牌熱水瓶招請各大商埠經理公告

敝廠所出品雙喜牌各種熱水瓶無不選料認真式樣美觀熱度準確定價低廉迭蒙各界仕女所歡迎爲便利用戶起見擬招請各大商埠經理各一家以作各地銷售之協助並訂有優惠之推銷章程以資推廣如蒙有志者先函致敝廠當將一切詳章寄奉

上海同孚路三一五號

中國興業熱水瓶廠股份有限公司謹啓

敝服孝期中未克拜年歉仄異常

瓦崎運送店

織田德次郎

電氣專家

新到大批歐美電機兼包一切電氣工程

批發零售修理價格公道歡迎惠顧

凡貴廠電機發生障礙時請速電告敝號當立即派員前往檢查概不收費決不食言

青島復興電業謹啓

(北京路五十八號)電話四六八八電報掛號七一九三

老牌 溜冰

出品項目

美麗摩登 堅固耐久 式樣入時 質地精純 欲蒙定貨 零售批發 汗衫背心 價均低廉 各種襪套 無任歡迎 代客漂白 衛生絨衣 椒眼羅布 男女線襪 各式秋衫 汗衫原料 交貨速迅 定期不誤

△請看▽ 如需彥韓襪子 等請用溜冰牌

大豐工廠

青島台東鎮道口路七號 電話(三)〇三四四號

燕京牌香煙

佳味芳香

北支煙草株式會社青島總代理店

大和產業公司

副代理 萬利煙行

拔齒、治療、專門、

戶井齒科醫院

肥城路三號(德縣路口) 電話(二)七二九〇號

司那佳 外胎內胎

商標 註冊

本敬天敬人精神 邁進達成大目的

王委員長對所屬訓話

（北京三日中華社電）華北政務委員會王委員長、於元旦日在外交大樓、召集所屬訓話、茲錄原文如次、

今天是民國三十一年的元旦、回憶明在中國的書經堯典上、有三百六旬有六日、自茲以後、不論建子、建丑、建寅、都是本乎這個道理、所以敬授人時四字、我們應特別注意、第一個敬字、敬之大無過敬天、所以無論何種宗教、皆以敬天爲本、尤其是儒教中最要的、可以謂之爲天人之學、我們一年一度的新年、即依照自然的天秩天叙表示敬天的心理、例如國以民爲本、民以食爲天、在過去的二十九年、三十年、皆獲豐收、如果今年再獲豐收、那麼人民就可以稍稍休息了、達到真正安居樂業的希望、這個當然是敬天的、所以我們首先要具最大的至誠敬天地、敬天首要敬人、敬人者人恒敬之、敬人應分兩層來說、第一是、要自己尊重自己的人格、如佛教所云、佛法僧三寶是應當恭敬的、儒教所云、以人治人、又云以人合天、這就是自敬的道理、第二是人與人的互敬、孟子說、敬人者人恒敬之、同寅者無論矣、即是不同階級、譬如下士兵卒見大將、敬禮、或更由上之見元帥、當然要致敬禮、但大將或大元帥也必要以敬禮答之、這就是互敬的道理、至於敬事尤爲公務員應當深分注意的、敬字對文是懈、所以宋儒朱敬之爲實……今天在元旦、日、因敬授人時、連帶提出敬字、敬人敬事的敬字、也可以說是政治上的話、也可以說是學理上的話、還可以說是新年的最吉祥的話、希望大家深體這個敬字、以致吉祥、在這大東亞戰爭期間的一日、本一敬天敬人的精神努力邁進、以達到建設東亞新秩序的最大目標、共承天佑、同造天福、大東亞共榮圈之大事業、必能及早實現、本委員長有厚望焉。

東亞山河永固 全民慶昌隆

齊燮元督辦之廣播

（北京三日中華社電）治安總署督辦齊燮元氏、三日下午七時半在北京中央廣播電台講演、題爲「新年獻辭」、茲錄講詞原文如次、

新年兩個字的來是最可慶祝的、因爲過去的一年已經過了、現在的一年正在開始、由過去大地蘇醒萬象、都更換一番新氣象、而人的方面、無論士農工商各界、應該將過去一年的事、做一番總檢討一下、在這檢討中、使知道怎樣的才是適當的精神、在今年的事業、在過去何處有不完善、應該改良進步、尤其是現在應……有時代的新使命……要同心協力、以便適應新時代……一方面……向新生的方向邁進、以爲……在過去的一年……十一年、現在是民國三十一年的新年、這個新年比任何新年都具有特別的意義、因爲過去的一年已經過去、現在的一年正在開始……去年十二月八日友邦日本爲貫徹大東亞戰爭……共同努力……[illegible]……

治安……華北的大東亞戰爭……中國的大東亞戰爭……東亞民族同胞……各級官佐以及全體士兵、都要新年向良好風習、各省治安軍、官指揮之下的各種組織……在長官指揮之下……是不夠……一方面……[illegible]……年的新生活、這就是我對於新年的祝辭云。

星期論壇 馬尼剌陷落 美全無能爲

在日軍猛烈攻擊之下、馬尼剌繼香港之後又復陷落、按日軍各路進擊果敢壯烈、馬尼剌遲早必得、早爲注定命運、然亦不意者是其速、因馬尼剌爲菲島首都、關係至爲重要、馬尼剌一失菲島全部即隨之同歸日軍之手、可爲必然、且美國睥睨太平洋之根據、即以夏威夷爲始連瓦甲途、威克、關島勢力控制菲島、是以馬尼剌實爲美在太平洋上重要關鍵、馬尼剌一失、美國在太平洋上毫無能爲矣。

馬尼剌與美國關係若是重要、美國對之自不能輕忽、其陷於如此運命、非全由防守不力、實以日軍攻擊力過高、遠出美人想像、迨至危迫之際、總欲臨渴掘井、亦不濟事、坐看火焰毘岡、亦不過徒增焦急而已、或謂馬尼剌關係美國在太平洋上進退之路、美胡爲坐視其陷、不急派救援、此非美對此漠不關心、實以派遣救援今已陷於不可能、美國通太平洋海島路線、必經中途島、威克島、關島以達菲島、今威克島關島早爲日軍佔領、美在太平洋長蛇式形勢、已陷於首尾、陷於毫無能爲地步、焉有救援馬尼剌餘暇、且經夏威夷奇襲一役、美海軍早已戰戰兢兢、深抱戒心、望其越過中途威克各島都實恐、是故香港失陷與英將不支、而今馬尼剌告陷與香港又有不同、香港雖然重要、然不過英國突出一角、馬尼剌具有首要、……美打歷來侵略之重、因南洋一帶各國胥以日軍未必能進攻南洋腹地、今馬尼剌被攻陷、英美竟不能救已失去各國地信仰、沿太平洋各小國茲後將靡然向日、影響全局至爲重大、是馬尼剌陷落不僅一地之得失、英美向存綢繆太平洋野心、今由馬尼剌陷落、已完全粉碎其幻夢、同時以日本爲中心之大東亞共榮圈之確立、更進一步穩固、大東亞共榮圈與關馬尼剌陷落將見突飛猛進、迅速完成、願我東亞民族共同奮力、以爭吾人之光榮也。

乘此時機一致奮起 誓肅清過去恥辱

鄒泉蓀談話激勵全民

（北京三日中華社電）北京市商會會長兼東亞經濟懇談會華北本部部長鄒泉蓀氏、關於馬尼剌陷落後、對日軍進展之神速、以及大東亞戰爭之前途、三日對本社記者談話如次、大東亞戰爭勃發後、友邦皇軍僅於極短時光內克服香港、更於本月一日、又將美國所自豪的東亞海軍根據地馬尼剌攻下、日軍進展神速、軍人之威力、實爲世界所僅有者、而歐西之德軍、恐不能專美於前、我們知道香港是被英利用者、做爲對中國經濟上、文化上、政治上、侵略的據點、而開始向中國實行侵略工作、而馬尼拉在地位上、不僅是美國遠東海軍的根據地、而且更爲美國侵略東亞的唯一據點、菲律賓之首都、該地形勢、極爲扼要、馬尼拉在經濟上勿論、農產品、礦產品、工業品、產量均爲豐富、蔗、呂宋烟草、甘蔗、椰子、稱爲四大產物、其中尤以馬尼剌麻爲製造帆布之唯一良好原料、更可稱爲一大特產品、其次牧畜林產等、亦極爲豐富、貿易輸出入更對友邦日本及我國有極密切之關係、今次佔領該地、實給予英美一絕大之打擊、英美在東亞所自豪之香港、馬尼剌、新加坡三大據點、至今由於日軍威力、而於極短期間內、竟已失去其二、馬尼剌陷落後、戰爭當更入一新階段、新加坡之陷落、當亦在咫尺之間矣、馬尼剌之陷落、在經濟上影響頗巨、不僅是促使我大東亞經濟共榮圈之確立、即英美對於我東亞之侵略、亦不啻削去一絕大之臂也、而排除英美於大東亞共榮圈之外、凡我東亞民族、益乘此時機、一致奮起、誓雪積恥、時機已屆、當不可交過、而均應同仇敵愾、一心一德、而樹立東亞新秩序、不達目的誓不止步云云。

每月八日定爲大詔奉體日

日政府實施要綱公佈

（東京三日中華社電）日政府爲遂行此次大東亞戰爭起見、並宣揚必勝之國民士氣、發揮國民積極的健全明朗之生活、於去年十二月八日大東亞戰爭爆發當日、奉拜渙發之大詔、以此日爲完遂舉國戰爭之源泉、又爲國民永存之大業、於新春一月之初、閣議決定、正式發表關於設定「大詔奉戴日」綱要、如斯廢止每月一日之興亞奉公日、以八日爲大詔奉戴日、遂展開積極的國民運動、大政翼贊會與政府取密切連絡、以極當運用之責、

大詔奉體日實施要綱

一、方針爲完遂大東亞戰爭計、昂揚在軍必勝之國民士氣、以發揮健全明朗之積極的生活。

二、實施科目

（甲）捧讀詔書、官衙、學校、會社、工場、均應舉行詔書捧讀式。

（乙）祈願必勝神社寺院教會、須實行必勝祈願之行事、但對於一般民子、信徒可於使職場內祈願、不應強制參列使其參式。

（丙）懸掛國旗、各家門戶必須懸掛國旗。

（丁）職域奉公表於各自職域內勵行奉公、又其在當日不須休業。

（戊）其他國民運動之要目由大政翼贊會基於此種方針隨次、決定之。

二、備考

如於日曜日、舉行儀式時、雖當日爲休業、各學校、會社、工場、亦須出勤參加、但其家族或市街村民等亦應採取使其明瞭當日負有重要意義之措置。

皇軍前線勇士 實天佑神助

日空軍奮戰之奇蹟

（東京三日中華社電）在馬來及菲島將敵空軍陸軍縱橫無盡加以攻擊、由航空基地於日航空隊之奮戰插話如左：

二其一（在馬來戰線奮戰中）九日參加攻擊比南（檳榔嶼）之陸局石塚德安曹長、十二日歸途敵彈中汽油機、墜落於密林中而大破、幸曹長無一傷痕、乃步行密林中旋至泰國人部落時乃在此處飽餐一頓後、并承借象、乃跨於巨象之背上、於經一週間後之十六日出現於○○基地之石塚曹長、不啻已死復生、使戰友壯異、該曹長曾於諾門罕中戰、八月五日與蘇聯機空中衝突、以落下傘於草原着陸無飲無食、在敵中步行數日間、遂歸還友軍基地、當時被稱爲胡倫貝爾草原之勇士、頗爲不死之勇士。

二其二（十二月九日參加馬來攻擊）擊滅敵中、菊池曹長、歸途因汽油缺乏、遂於海面強迫着陸、爲其他機所見、僚友欲淚故親爲不能返基地、然至第三日之十二日菊池曹長乘小舟搭載土產香蕉及椰子之泰國人等、含笑揮手、而歸還基地、據談當時漂流困難飛行中、幸漂發見仙島、上岸後以爲無人島、但忽有人出現、並以日語言談、據云此島稱爲平張島、其人爲看守燈台之日本人、途救此人所救而生還、爲稀奇蹟實話。

二其三 十二月十二日在菲島北方敢行上陸作戰之陸鷲、皇軍前線將士真依天佑神助、南鬼士之幸運令人欣慨、菲島北方敢行上陸作戰之際、……登陸地點附近、與敵主力遭遇……中、即加以猛烈地上掃射、……以塞敵胆、同時夠下危險……之通信筒、……[illegible]……

二其四 十二月十日皇軍決行菲島北部上陸作戰、牧野部隊全丸員三少尉機、在新雲中發見敵大型戰空中要塞一架大型機、正與其激戰中之際機、乃將敵而來攻、擬及地、嗣因機關停止活動、在海岸島搭漸臨時降落、在此處過十日間至十九日漸被友軍飛機發見、遂於二十七日安返基地矣。

橫須賀鎮守府 參謀長易人

由藤田氏繼任

（東京二日中華社電）橫須賀鎮守府參謀長金澤正夫少將、已於當日就任、二日由橫須賀鎮守府公表、後任、特任命藤田利三郎少將就職、其藤田新參謀長、係大阪市出身、本年五十歲、海軍兵學校第四十期畢業、歷任國際聯盟軍縮會議隨員、英國大使館附武官、民國二十六年任上將特別陸戰隊參謀長、機名艦長、練習艦隊參謀長等要職、民國三……

日機襲龍州

（安南○○基地三日中華社電）日陸軍航空隊、以元旦佳節爲期、冒惡劣天氣、勇躍攻擊廣西省之要衝龍州、冒熾烈對空砲火、猛炸僞軍軍事設施、各處發生大火災、全架安全歸還矣。

粵漢鐵路南端 輸送路遮斷

日機襲郴州粉碎設施

（華南○○基地三日中華社電）在華南日陸軍航空隊、二日午前奇襲湖南省南部粵漢線要衝、郴州、自僞軍軍事設施始、對軍需品倉庫機關車及貨車群投下巨彈、州市街遂化爲火海、全架安全歸還矣、且與一日轟炸耒陽相俟、粵漢線南端敵輸送路事實上茲被遮斷矣。

香港及九龍 市面已恢復

軍票交換所已成立

（香港三日中華社電）香港及九龍之治安業經完全回復、故日軍設立軍票及物資交換所、自一月一日起令居民正式使用、軍票在永安銀行九龍銀行交換、交換比率爲香港幣二元合軍票一元、交換額規定每人港幣五十元以內、物資交換所乃在經濟狀態未恢復前應以前、港民市民便宜而設者、販賣軍票米、鹽、糖等生活必需品云。

德轟炸機羣 襲克里米島

（柏林三日海通電）德軍權威當局頃於二日宣稱、一九四一年德軍總共擊墜英空軍飛機三、八三四架、英機毀於地面者及在航空母艦上者尚未計在內、同時德機僅損失一、○四六架、總計一九三九年九月開戰以還、英方對德戰事中已喪失飛機八、七二七架、此數字與各敵機棄經權威證實者、而上日軍及義軍所擊落之英機、則英方之損失尤繁重也云。

開戰以來英機損失 已將達萬架

德軍當局發表總數

（柏林三日海通電）德軍主管當局頃於二日宣稱、本週三四兩日德機轟炸機群猛炸克里米島勝局方面、德轟炸機群猛炸克里米島勝局西亞港之港埠設備、聚集在港頭碼之敵軍、及軍用車輛遭嚴重打擊、油池及軍需庫命中、爆炸焚燒、德機并數度集中攻擊敵軍運輸艦及戰艦、結果敵方二千噸戰艦一艘沉沒、商輪三艘共一一、○○○噸、亦告毀失、倘有多艘重創云。

東線各處紅軍 遭慘敗打擊

屢圖進攻迄未得逞

（柏林三日海通電）德元首行營軍司令部、頃於二日中午公佈戰報如下、

（一）討蘇東綫方面紅軍屢在若干據點進攻、凡侵入德軍陣地者、即被包圍、德軍并行反攻擊退紅軍、同時德空軍協助陸軍之防禦戰、及有效襲擊蘇後方交通線、大隊德機一日仍猛烈轟炸在肆島區內亞附近登陸克里米島之紅軍及港埠設備、中型商輪及小戰艦各一艘沉沒、另有巨型商輪三艘命中起火焚燒、運輸艦四艘重創。

（二）北非方面陸上大規模戰爭現在進行中、阿傑台皮亞附近退之敵軍、曾遭德職鬥機群大轟炸之攻擊、所蒙損失浩大。

（三）德機群數次轟炸馬爾他島之飛行場、著効顯著。

（四）德機去年十二月二十三日至三十一日期間、英空軍共喪失飛機五十八架、在地中海及北非上空墮落者佔三十三架、同期間德方對英之戰中僅損失十八架云。

義軍之戰報

（羅馬三日海通電）義軍司令部、頃於二日中午公布戰報如下、北非阿傑台皮亞線無重要發展、吾空軍猛烈攻擊前次同東北敗退之敵軍、巴地亞戰事仍在激烈進展中、敵艦屢更番轟擊該地要塞索爾姆及哈爾法耶山隘義軍炮戰嚴方鑛逐機一架在德里波利高空擊落敵機二架、防空部隊亦曾擊下二架、落在阿傑台皮亞迤東某地云。

蘇國民軍訓

（昂哥拉三日海通電）二日夜莫斯科電台宣稱、西伯里亞東部實行國民軍總訓練、全體國民當授予巷戰、擲手榴彈及使用機關槍等操練云。

迎光輝戰捷之新春 日軍再度入長沙

軍報道部長發表談話

（漢口二日中華社電）日華中軍二日午前十時發表、協力攻略香港之我友軍、牽制廣東背面之重慶僞軍而奮起、在華中軍元旦午後五時零分長驅再突入長沙、戰果正擴大中。

（漢口二日中華社電）當長沙陷落、日華中軍報道部長、二日午後發表談話如次、昭和十七年（民國三十一年）之新春、戰捷之新春、第九戰區之牙城長沙、再揚日本國旗矣、在湖南戰場一擁護僞重慶中央軍三十個師、僅其抗戰維勢餘者、僅在一個月前、當時重慶者、發表長沙失陷以內外之影響、各軍大性、當初公言「長沙失陷、……」……[illegible]……重慶方面之期待、……帝國之敵戰與在華皇軍武力攻勢……僞軍三十萬……兵力抽出轉用爲以見總反抗之我軍耶。……僞副師長陳東天、更向○○進擊中、一方由浙東方面出以側擊之○○○部隊、在丁家畔附近殲滅捕捉第一線隊主力、更對敗敵急追中云。

粉碎僞軍之迷夢 各戰綫一齊進擊

日軍發表週間戰況

（南京三日中華社電）中國派遣軍報道部、於一月二日發表自十二月二十六日至一月一日週間戰況如下、

○華中方面○

呼應南方大作戰、香港戰在中國大陸各地展開之際、爲作戰、迎新春總發諸將……之勢以將崩之、……二十四日至四日……（華中○○三日中華社電）……

偽三十四師 主力全潰滅

……三十日在錢塘江南岸一帶開火、擊滅偽軍第十三師……○部隊、到處擊滅偽軍部隊……至二日正午前後、日軍○○○及○○數個團之日軍○○……十四師主力、在曹娥南方十八公里章鎮附近、捕捉殲滅偽軍。

○華北方面○

衛部隊南多斬伸原之撤退侵入進擊之偽軍、十二月二十六日攻擊包頭東南方七十公里之……等二十八日攻路了紅軍、又至三十七日侵犯進擊在包頭西南四十公里……

○華南方面○

我航空部隊呼應大陸之空、勝各地上部隊之擊滅戰、同盛三十一日陸軍航空隊、急襲偽省會韶關、六日轟炸曲江第七十戰區之要衝樂昌、均收莫大戰果云。

……頭作戰協日本國旗矣、又對第三戰區之偽軍、於江南作戰擊破偽第四戰區之精銳部隊之第四十師及保安團、與其他第百四十四師、第百四十七師與第百四十八師、纔於元旦我軍向浙……

德駐華大使 已安抵北京

（北京三日中華社電）德國新任駐華大使斯塔瑪氏、由歐洲抵日後、循德國日東經路到達南京、於元旦日赴宴後、德大使館全體員、及僑居華北德國人士之代表到站歡迎、因火車誤點關係、至三日晨七時許、始行到達前門車站、德大使館員工及北京市長等、到車站表示歡迎之意、聞斯塔瑪氏定本月六日赴南京、呈遞國書、因時間關係、不與各方面晤、又斯大使即偕德國大使館人員、亦於昨日赴天津云。

新年元旦日 德未招待外賓

（柏林三日海通電）本年度新年元旦日德國外交部、未會舉行、各國駐柏林外交長官照例前赴元首官邸、并在道賀者名簿簽下芳名。

東亞共榮圈內 新年之景象

（東京三日中華社電）戰捷新春、茲特彙集大東亞共榮圈各地新春風景如次、

「新京」 滿洲國今逢建國十周年具有光輝之新春、元旦各地之神社忠靈塔均見新禱皇軍戰捷之人絡繹不絕、描出四千三百萬國民之力強風景、新京午前九時二十分由關東軍梅津軍司令官以次參加、舉行遙拜奉戴式。

「北京」 日僑自午前九時、在北京神社舉行新年團拜、北澤總領事以次日僑十萬人參加、堅靈完成大東亞聖戰、以祝賀新春、大使館舉行日皇真影拜賀式、與電報以及同時擧行日僑之遙拜式、……日僑公、以示現地日人完成聖戰之覺悟、一方天津、濟南、青島、開封太原各都市、亦與北京相同、舉行戰捷新年祝賀式。

「南京」 南京日本總領事館、七時由總領事前、興亞大戰捷、國民政府陣營、之大新春氣象、汪主席國民政府、光、國民政府要人亦往拜賀、使館舉行日皇真影拜賀式、萬日僑、舉行迎春式典各部隊、而舉行居留邁拜式、國府舉行新年祝賀會、東亞新秩序建設已步已踏出矣。

「香港」 在香港者、萬千日僑、上高壁大日章旗、日軍開入未久、香港之新年戰時景象極爲、香港島松木順等、日軍兵士均取作野戰格調華人居局興樂……未敢懈行。

印刷
活版 石版 寫真版 膠版 凸版 ：新式紙盒 精美日曆 五採商標 代製銅凸凹版
製造

青島新民報印務局
青島奉天路二十四號
電話（3）一〇〇九一番 一〇〇九二番 一四〇二〇番
營業科目

染料、工業藥品、油脂及同製品
大阪合同株式會社
本店 大阪市東區北久寶寺町一丁目四二號
天津支店 天津日本租界蓬萊街二八號
濟南出張所 濟南商埠西區經三路三九號
北京出張所 北京內一區朝陽門大街二八七號
石門、太原駐在員
青島出張所 青島市場二路四五號 日興大樓三樓 電話（二）五四一七號

共榮社石鹼製造所 日本商事株式會社 代理店 青島館陶路七號
江商株式會社 青島支店（舊名 江商洋行）
營業課目
棉花、綿糸、綿布加工品、人造絲布毛兜、人造絲布製品、砂糖、罐頭、海產物、石鹼、藥料、洋灰、三合板、建築材料、其他一般雜貨
（甲）製作及修理、米土部製造（乙）機械部分品製作及修理、米土品製造
支店長 二一八四號、棉花係 二四三三號、雜品係 二六一三六號、纖維布製品係 二二一九六號
華人服務處 二二八二號、交易所專用 二五一七號

大華旅社
大華旅社建築成功 內外寬闊地址適中 大小房間設備摩登 空氣清爽旅客福星 輪埠車站汽車接送 來往便利水陸交通 長住包月價格從輕 如蒙光顧無任歡迎
地址：浮縣路一〇〇號 電話：（二）四〇五三號

大倉洋行
大倉商事株式會社
營業科目
雜貨 食品 土產物 機械 金物 纖維 染料 顏料 建築材料 飼料 肥料 油類 保險
本店 東京市京橋區銀座西一丁目 出張所 大連、奉天、新京、哈爾濱、北京、天津、濟南、上海、南京、漢口、廣東、香港 其他
大倉火災海上保險株式會社代理店 千代田生命保險相互會社代理店
青島長山路四號 電話 二〇〇三〇 二〇〇三一 牛皮廠

戒烟 黑白毒品 七日斷清
本院運到大宗最新藥品、注射、內服、皆用清毒藥、治療無論烟癮大小與一星期、完全戒清、戒除期內、不誤工作、戒後強壯無疾、無毒質存在、擔保永不復發。
痔瘡 治療方法、新穎完善、專用西藥治療、使痔核脫管、自然結落、決無刀割、火炙、結紮、等痛苦、無論遠年近日、痣痔、外痔、脫肛、便血、裂肛、及一切肛門疾症、一經包治、速奏期間、行動自由、並不妨礙商業職業。
濟衆診療所 山東路元首二〇號

淋病專科 公利診療所
青島爲華中於全國、而社會腐敗之形之發展、實促一般人易於趨向墮落之途、以公私娼妓之衆多、自致血氣未定者易誤陷阱、花柳病之愛延於爲與常娼媒、挾娼宿娼已有日益…
淋病 淋病爲何難治、此病還已經過世界各國許多專家研究、一治即愈爲治日淘……
花柳淋病 初起久患 屢治不愈 確保斷根
凡各界同胞患疑難之症、花柳淋病梅毒下疳鼠蹊淋巴肉芽腫……
診所 青島北京路西首六十六號 時間上午八時至下午十時止 張延年大夫啓

青島太陽膠皮工廠
註冊商標 太陽老牌
出品各種膠皮靴鞋
總經理 青島商號
德成祥 濟南路八號 電話二三一六三
裕祥泰 河北路七號 電話二三九五八
裕成東 河北路六九號 電話二四五五
協祥號 濟南路十二號 電話二六一一
東聚誠 濟南路三七號 電話二四七
裕成泰 濟南路五十二號 電話二五七七
復興成 濟南路二十號 電話二六〇
同聚祥 濰口大馬路 電話二三一

寶明晶石眼鏡行
青島天津路東首 電話二三六八七
營業：水晶各種晶石眼鏡。
出品：光、近光、老光、散光、斜光等晶石眼鏡及各式鏡架。
輸入：西名廠出品各式夾白、赤金鏡架鏡件。
保障：立約正式保單以證出品真確如有不妥保單原旨持退貨還款。
榮譽：民國二十二年鐵展會給予優等獎狀及二十三年二十四年青鐵展特等獎狀。

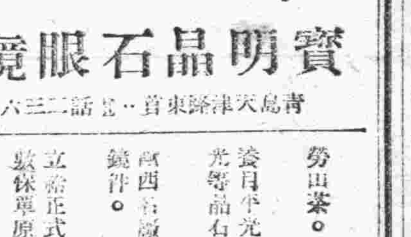

皮膚花柳專科 張萬年醫師
對於近治淋學術進步而形及臨床實驗成績、花柳淋初起久患屢治不愈絕對負責根治也
電氣療法 免疫療法 化學療法
張萬年醫師啓 診所

參茸百補腎中寶
花柳清血排毒丸
劉氏追風丸
總經理 代售處 青島、濟南、東西長春、新民、北京等各大藥房

馬尼刺陷落東亞光榮
全市民感激友軍
促進共榮圈確立早日完成

友邦日本爲建設大東亞共榮圈。於去年十二月八日開始大東亞戰爭以來、爲時不久、除擊滅英美各軍事設施外、並連續占領關島、威克島、九龍、香港、婆羅洲、民呆、馬來要衝等重要地帶、全東亞民族莫不以此戰爲東亞之光榮戰、而對友邦深切感激及祈禱武運長久者也、尤以本市民慶祝之情緒更爲熱烈、本年新正二日、友軍又完全佔領馬尼刺、捷報傳來、全青島市民歡呼若狂、更以馬尼刺之陷落乃加強大東亞戰爭必勝之基力、共榮圈確立之完成可期、實現東亞民族之共存共榮、向建設東亞人之大東亞之途邁進、共挫太平之敵、是以對於友軍聖戰均欲以全力協助者也、關於慶祝事項、現正由各機關籌備中云。

農村合作事業
年來推進順利收獲甚豐

本市農村合作事業輔導委員會輔導部、對於農村合作事業之推進、經積極進行、年來收獲頗豐、合作社已成立二十二處、社員六萬餘人、茲將其一年之統計誌之如次：

一膠州區一
一、第一區農事合作社、一百三十六村、社員三千二百十七戶、家族一萬六千八百零五人、出資金三千三百股、六千六百元。
一、膠東農事合作社、二十二村、社員二千八百八十戶、家族一萬四千四百二十人、出資金二千八百八十股、五千七百六十元。
一、王台鎭農事合作社、二十六村、社員一千零九十戶、家族五千四百五十四人、出資金一千零九十股、二千一百八十元。
一、石朱鄉農事合作社、二十四村、社員二千一百十二戶、家族一萬零五百六十人、出資金二千五百股、五千元。
一、紅石崖龍泉鄉農事合作社、三十三村、社員二千八百零五戶、家族一萬五千一百四十七人、出資金二千八百零五股、五千六百十元。
一、灃文鄉農事合作社、二十五村、社員一千八百九十六戶、家族八千九百十一人、出資金一千八百九十六股、三千七百九十二元。
一、埠後鄉農事合作社、十二村、社員一千二百四十五戶、家族六千三百四十九人、出資金一千二百四十五股、二千四百九十元。
一、花林鄉農事合作社、十八村、社員一千八百十五戶、家族八千一百六十七人、出資金一千八百十五股、三千六百三十元。
一、辛安鄉農事合作社、二十二村、社員二千五百九十戶、家族八千一百零九人、出資金一千五百九十股、三千一百八十元。
一、安林鄉農事合作社、二十六村、社員二千五百三十五戶、家族一萬三千一百八十二人、出資金二千五百三十五股、五千零七十元。
一、港頭鄉農事合作社、二十四村、社員一千八百七十五戶、家族八千四百三十七人、出資金一千八百七十五股、三千七百五十四元。
一、王哥莊定台鄉農事合作社、二十三村、社員五千二百戶、家族三萬一千一百二十九人、出資金五千二百股、一萬零四百元。
一、雲台鄉農事合作社、二十三村、社員五千戶、家族三萬零九十人、出資金五千股、一萬元。
一、定河鄉農事合作社、三十一村、社員五千戶、家族三萬零一百二十人、出資金五千股、一萬元。
一、嶗園鎭農事合作社、四十六村、社員五千三百戶、家族三萬一千零五人、出資金五千三百股、一萬零六百元。
一、嶗家鄉農事合作社、二十四村、社員四千五百戶、家族二萬六千零八十七人、出資金四千五百股、九千元。

一即墨區一
一、流亭鎭農事合作社、二十四村、社員二千五百戶、家族一萬二千五百零一人、出資金二千五百股、五千元。
一、城陽鎭農事合作社、十一村、社員五千五百六十八戶、家族二萬七千八百四十七人、出資金五千五百六十八股、一萬一千一百三十六元。
一、新民鎭農事合作社、二十二村、社員二千零九十八戶、家族一萬零四百九十四人、出資金二千股、六千元。
一、南村鎭農事合作社、二十六村、社員四百三十五戶、家族二萬一千七百五十八人、出資金四千三百五十二股、八千七百零四元。

一舊市區一
一、李村農事合作社、十四村、社員九百五十五戶、家族四千七百七十五人、出資金一千股、二千元。
一、滄口農事合作社、十六村、社員八百十二戶、家族四千零六十二人、出資金一千零十三股、二千零二十六元。
一、合計、二十二所、六百二十八村、社員六萬四千二百四十五戶、家族三十四萬五千三百九十六人、出資金六萬五千九百六十四股、十三萬一千九百二十八元。

棲霞昌邑附近匪共
被痛擊潰滅
日軍討伐隊獲大戰果

都討伐隊十二月二十九日攻擊侵入十里莊（棲霞西南約四公里）之八路僞縣匪約三百交戰僅三十分予以擊退日方無損害

敵遺棄屍體　二〇
鹵獲品手槍　一
俘虜　四
其他彈藥被服文書等多數

丸構討伐隊及縣警一月一日攻擊在于家莊子（昌邑西南約一三公里）附近蠢動之徐敬玉匪及僞縣公署員約一〇〇排除頑強抵抗攻行突擊交戰約一時間予以大打擊使其潰走、日方戰死一、

敵遺棄屍體　五〇
鹵獲品自動步槍　二
步槍　二
刺刀　二
手溜彈　一二
其他彈藥被服文書等多數　二〇

威海衞治安確立
游匪漸絕跡
物資配給成績良好

（在威海衞名倉本報特派員發）威海衞特別區之治強運動、在第三次期間末期極爲活潑、受自衞團、保甲團、訓練者計二萬人、至於市街、山間僻地、漁村到處均配置上列團員、隨時出動參加作組織的統一之行動、而市街四萬、特區全體三十萬住民亦均協力、因之匪影絕跡、今全區內除邊境一部外、已無武裝匪團之橫行、僅時有三三、五五不逞之徒潛入滋擾、因連絡之密切、而治安之確立日臻完善。而專員蕭寧元氏、警察部長杜組慶氏、能與警備隊各機關一致團結、更與日軍保持密切連繫、共同採取建設新秩序之步驟也。經濟統制亦極爲澈底、至於火柴、石炭、石油、麵粉等必需物品之配給、與取締之進行、極爲順利、文登縣、榮城縣之農產物、落花生、棉布其他等出產、今後亦可期待、而魚類產額、益形旺盛、而教育方面亦向發達之途邁進、稅收亦漸次增加、因此、各種施設亦均整備、前途極爲有望。

民衆信仰日本偉大

關於認識時局一事、因日對美英戰爭之進展、更兼日本獲得劃期的戰果、一般大衆無一人不信仰日本之偉大、但爲遂行大東亞戰計、不惜予以全面的協力、日前商務會曾對陸海軍獻金一萬元（各五千元）此乃表示積極的協力之誠意、予料今後此項獻金者、定如雨後春筍也、並於各地舉行時局講演會、聽衆異常擁擠、盛況空前收莫大效果對匪則之逆宣傳亦均予以粉碎、但信仰彼等之謠僞、誤報、捏造流言日形減少、而治安區之擴大亦愈益增進、實使一般大衆歡喜不止也、

慶祝香港陷落

由專員、商會、新民會共同舉行之香港陷落祝賀、打倒英美、大講演會、參加觀衆有六千名、是空前盛會收莫大成果、至於海上警備在海軍掩護之下、而備艇隊、警察等能協同一體嚴重警戒、收光輝之成績、試舉舊臘廿五日以後威海衞特區主要工作如後、該特區少年少女滅共宣傳隊於區內作巡回講演收集廢物及節約運動、更動員愛護村民補修警備道路、架設或收容電桿、電線、指導宗教團體、巡視港灣公有建築物情景、及交通安全訓練、以及提倡強化保護森林並開催官民滅共經濟座談會等、特施行年末貧民救濟及施療、實下層階級之福音、更傾力普及日本語教育按前項各工作進入民國三十一年後、仍奮力前進實施諸種施設、以謀治安擴大強化、使住民得以安居樂業、向前邁進云「寫眞係威海衞遠景」

牟平文登努力治運
殘匪受澈底打擊
一切建設有顯着進展

（煙台本報特派員名倉發）爲視察今次登州道各縣治強運動情況起見、特赴煙台市在記者抵達之日適在特務機關內召開各縣顧問、次長會議、記者得與該市及各縣代表者晤問其治政、肅清、討伐以及治安強化之概略、殊覺榮幸、次將牟平縣與文登縣今次治強運動之重要骨子略述如次、

牟平　牟平縣今次治強之重點、乃爲強化自衞力、以縣警備隊爲中心、在各區實行訓練自衞團、訓練期間分四期、預料於最短期內可能訓練數千名抑有過者、並激勵優秀青年之教育及幹部訓練、施以軍事的教練、促進其對反共、防衞之積極的活動、在訓練期間中、已實行二十回之討伐、收獲非常之戰果、特舉其一三顯著例子如後、曾在縣城東方大霸村攻擊匪團予敵匪以大損害、計遺棄屍五、負傷一、我方無損害。並於第五區水道集南方南台村嚴厲敵匪、敵遺棄屍體四、俘虜三、我方無害。並於縣城西方俘虜敵秘密工作員四名、獲得關於敵諜報之諸種情報、對討伐上獲以最大便利、其他滅共清鄉隊更極爲活躍至堪推獎。特以建設工作是最爲積極、該訓練生協助縣警、建設科、愛護村民、修理道路、保護電線、更換新舊電柱、確保建設通話之安全等、收莫大實績。而經濟封鎖亦極爲澈底知期必需物資之統制、配給、圓滑進展、計向各地派遣經濟遊擊隊、以警察隊爲中心、編成數個中隊向各區派遣與遊擊隊密切連絡之隊相呼應、在各班緊密連絡之下、一齊活動強化經濟封鎖成果犖犖大端者計沒收多數棉布、棉系、豆粕及其他物資澈底防止流入匪區地內高奏凱歌。在各區分樓、施以嚴重取締、並施以爲中心所之駐所及到處檢查有無搬出入、證明書加以嚴重取締、如斯牟平縣治強之嚴重方法、而縣長周華氏外各幹部要員預定出發赴各地巡視、又新民會員亦同行努力下鄉、作宣傳宣撫工作、按此次運動不僅治強週間行之、預定今後連續實行也。

興亞慰靈祭

牟平縣、興亞殉職合同慰靈祭由中日共同主催、已於日前舉行、在縣長及中國側各代表者日本部隊長、各機關代表均出席之下盛大祭祠、使遺族及以各關係者感激異常、能目睹知此盛儀者、不覺由胸中燃燒爲大東亞建設更爲奮鬥之志氣也

文登　而文登縣治強運動之特質除警備隊、縣警活動以外、特以自衞團之活躍及先天道之剿共滅匪運動實堪推獎、所謂先天道者乃爲富有宗教的信仰之自衞團、以愛護縣內愛路爲中心所結成有七十個村、計二千名之保甲防衛團隨僞氏爲團長由北京方面、招聘而來並以高部長等爲幹部、攜帶槍、大刀、武器、屢次與八路匪戰鬥均博大捷、最近亦與八路二百名作戰將彼等擊潰俘虜多數敵人及遺棄多數屍體、並鹵獲武器打死敵隊長、在文登北方地區鳳山中央監視所附近部落爲與威海衞方面連絡計、特於重要據點設置一大望樓、監視鄉匪浮匪防禦森嚴、使匪人不敢越雷池一步、而該縣知事身爲軍人富有警備隊特別隊長等經驗具備志士的風格、其直屬部下甚多、即敵嘉知事人格德望而來參加者亦頗不少、均誓以一身爲該氏而犧牲、匪區地內從事地下工作、滑行的宣傳、均收顯著成績、經濟產業方面縣民敦富於積極的建設氣氛而各界均以縣知事爲中心開始活動團結一體、熱心進行中、依新民會之活動及先天道、或結成的團結、已造成水洩不通之鐵壁陣、因均富有進取精神確信定能實現明朗化之地區也。

青島統稅局長
掬誠誥誡屬員
貪鄙犯科查覺即嚴處

青島統稅局長張愛熊氏、以所屬人員衆多、深恐良莠不齊、特頒發訓令、掬誠誥誡合員、以資砥礪廉隅、茲將其訓令誌次：查人員貴敦品、政尚清廉、古訓昭垂、足資矜式、值當中國多難、政治力策廉潔之時、凡屬公務人員、統應恪遵職守、時刻不忘、惟是近來世風偸薄、習俗移人、苟志節不堅、最易受物資誘惑、或徇情曲庇、罔知所戒、或包苴亂德、弗以爲罪、及至物議沸騰、而已身敗名裂、自視手指、追悔無由、今我同人、職司徵榷、接近泉刀、偶一不檢極易招人譏議、具體所繫、寅畏爲務、財務總署暨統稅總局、對於所屬不僅頻頒誥令、且言出法隨、吾人闔鄉所及、詎可漠然、允宜滌瑕蕩垢、勵節敦操、共策懿猷、適合上考、惟本局所屬人員衆多、賤優或有不齊、修持自多差異、深恐有墮心物慾、蕩檢踰閑者、本局長迫人以德、存匡直之心、惟望內外同人、克自檢束、常懷戒懼、綜則不失惟貞之旨、固遵諫頃之規、切勿陽奉陰違、致負掬誠諄誡之意、嗣後倘有不知自愛、貪鄙犯科、一經查覺、定即從嚴懲處、決不姑寬、其各懍遵勿違此令。

風船私運舊法幣
在小港被員警逮捕
檢出舊法幣三萬餘元

海西警察分局、呂錫信分局長、及柴田指導員、以在此治強運動之期、對於物資之秘密輸出、故對於小港一帶停泊之風船隨時派警檢查、實施以來、收效頗宏、日前該分局特務警官同陳浚查悉、有小港停泊之風船、竟以大批之舊法幣、秘密由小港風船運往海西販賣、該分局呂分局長據報後、當即派特務局員曹方傑李春、會同小港分駐所巡官張景元、對於小港各船加以檢索、結果在膠字第一五二五號風船上檢出舊法幣三萬八千一百七十元、當即逮同船主薛寶乾（年五十五歲即墨縣島施濤村人）陳船人薛瑞亭（年五十五歲）顧成魁（年二十二歲）三人連同人證一併帶往分局訊明前情後送往警察局訊辦云。

冬賑美術展
定件者頗多

本市藝術界聯合呈辦之冬賑美術展覽會、已於元旦日在本市中山路大禮堂開幕、三日以來到場參觀者、不下數萬人、作品方面、有國畫、書法、西畫、寫眞、篆刻、美術工藝等七百餘件、眞可謂琳瑯滿目、集藝術文化於大觀、定件者亦頗多、在此三日間、已收得預期以上之成果、蓋合界人士、均以爲既有佳品之可得、又可以惠及於貧黎也。

一趙市長捐助美展會煤炭一　又冬賑美展自開幕已來、參觀定件者極爲擁擠、惟近日大氣轉變嚴寒、趙市長有鑒於此、慨解義囊、捐助煤炭燃生暖汽、滿室生春、參觀而與辦事諸君、極感市長厚惠不淺云。

一謝總務局長捐贈名書畫一　又市署謝總務局長、對於慈善事業素極熱心、特將家藏古今名人書畫多幅、捐贈冬賑美展會出售、所得款項全部充賑往惠災黎功德實爲不淺云。

慶祝香港陷落
講演大會
宗教團體舉行　中日各長官參加致詞（續）

第三、是要附帶的說幾句話、在香港陷落了以後、每天慶祝、各地都慶祝、但是大家幾乎都是一種懷疑的心、以爲香港陷落與我們有什麼好處、好處是有的、看看什麼東亞民族解放、驅逐英美百年來的勢力等標語、都是我們的好處、然而我們自己無自主獨立的精神是不行的、好處很多、仍然是要自己來做的、香港陷落了以後、今後的問題是更大、我們務必要奮鬥、萬勿自拋自棄、不要祇是自掃門前雪、莫管他人瓦上霜的主義、更不要輕信謠言、我在日本時看到本月十六日上海的一個聲明、就是日本爲中國驅逐了英美的勢力、而日本會以更利害的手段對待我們、這種謠言是萬不可信的、並且還有人說什麼寧肯做英美人的奴隸、不做日本人的奴隸、我們要知道、做任何國家的奴隸也是不好受的、要自己做人、自己努力才對、這次日本的戰爭、決不是驅逐了英美勢力以後、用更利害的手段對我們、這種謠言不可信、同時自掃門前雪、莫管他人瓦上霜這種自顧自的弱點、也應該反省、來努力、這是我的第三點感想。今天所講的對於香港陷落的感想、就是這幾點。

一白井調査官講　東亞戰爭目標一

今天所講的題目是東亞戰爭之目標、在未講之前、看到這屋中所貼的這麼許多標語、已經知道日本與英美開戰的原因了、這就是東亞戰爭之目標、敝人在興亞院文化班、專做文化的事業、文化是與宗教有關係的、今天宗教聯盟及佛教同願會青島分會主催這個慶祝香港陷落講演大會、就用中國話來向大家談一談東亞戰爭的目標。

這次日本爲什麼要對英美開始戰爭、大家都知道、日本對蔣介石打仗、已經有四年多了、在這四年多中、東亞是沒有和平的日子、雖然青島這地方很平安、然而鄉下仍然有蔣介石的餘匪、使四鄉的地方很是不平安、所以、目的就是要研究東亞的平安、戰爭就是爲了解決平安而發生的、現在歐洲方面、德俄亦開戰、可以說、世界到處都有戰爭、以前日本外務大臣松岡先生曾說過、戰爭是世界文明的滅亡、這的確是對的、現在世界上可以說是很強盛的國家、幾乎都參加了戰爭、誰喜歡戰爭、但是不戰爭是不可能的、日本對英美會談了好幾個月、在可能範圍之內不打仗就不會發生戰爭的有人說日本人喜歡打仗這話是不對的、日本打起仗來、國民死上得也很多、財產損失也很可觀、怎有喜歡打仗的呢？所以會談了好幾次、仍然願意和平了解、然而不可能。蔣政權是受着英美的援助、對汪主席的和平聲明是不了解的、結果日本對英美是必需要引起戰爭的、日本對英美爲什麼要開戰、在開戰的理由書上、已經很明白的說出來了、英美對蔣介石打仗可以勝利、但對日本、是一定要敗的、因爲英美各國都知道日本的力量、前幾天總務長去日本、聽說日本商業發達的情形、說以前各工廠的機器是歐美製造的、現在是日本自己製造的、日本自從明治維新以來、物質發達是很快很盛的。以前日俄戰爭、那時日本打勝仗、將旅順克復了、青島這地方是從德國人手中奪到日本人手中。這一次日本和侵略東亞的英美開戰、日本人又從英國人手中將香港拿回、所以說這是東亞解放的戰爭、日本的武器雖然發達、然而精神也是非常的重要、這次的武器是日本自己工廠製造的、武器是非常的發達、在夏威夷等好幾個地方、炸沉了很多的軍艦、所以說、由於科學的發達、再加上精神的好處、一定是可以戰勝的。

所以說這次的日本對英美開戰、是東亞戰爭、目標就是解放東亞、中日滿和泰國都是東亞的獨立國、現在由歐美手中解放起來、這次的東亞戰爭、我們一定相信最後的勝利是屬於我們的、本來英美國都是非常的豐富、然而現在米太平洋很多島已經在我們手中了、日本的物資不豐富、然而現在我們佔領的地方、那地方的物資我們就可以用、我們的前途是不會再苦的了、所以這次的戰爭是東亞全體的戰爭、對大東亞前途、我們應該努力、今天發給大家的「日本」畫報、是表現日本各方面的發達情形、大家從這畫報上可以看到日本的大概情形了。

漫談
「無言勇士」
龍井

一切的機械、都由馬力發動、馬力愈大者、其力量愈宏。馬力可稱爲一切機械的原動力。現在雖然科學發達、但馬的功用、及對人類的貢獻、仍未衰退；尤其是在戰爭進行中、馬、被譽爲「無言勇士」、因爲牠那種堅頭硬脖的精神、不弱於一個勇士、而有助於勇士者實多！

今年歲次屬「馬」大家應該發揮如馬一樣的精神及力量、埋頭硬幹。以大東亞聖戰爲「馬首是瞻」、各盡其職、各員其責、不要「馬馬虎虎」的、願與讀者共勉之！

去歲下半年度
取引所交易概況

德蘇開戰以來使混沌之國際情勢、愈感緊迫、更以英美等敵性國家牽、積極強化其壓迫陣營、因此其主輸國、美國之參戰氣色今夏以來、愈呈濃化、所有向該方面之輸出貿易、全陷封鎖狀態、對於素仗海外貿易之本地土產界、當然影響非淺、然本市取引所之運營、爲維持秩序與安定交易起見、無時不在細心注意、以期防止不自然之人情激動於未然也、對於兩市場、小深慮及其使命之重要性、爲澈底堅實市場之操作計、隨時與物產交易並行、加取高率之押金、用以壓制不正當投機之騰勢、而隨行交易之圓滑、所幸兩市場雖處此時局之下、居於錯雜現在經濟界之中樞、不但克盡其機能、並切全期交易極稱殷盛、比較前期生米、因值閑散季節、成交數約減三成強、而生油交易、則激增四成六、棉布須增八成、均收得極好之成績、惟獨棉紗交易、全期內皆未成交、蓋因原棉困難所限、實不得已耳、其次倉庫業務、與前期同樣、無何起色、此亦如上述、因波外輸出杜絕、利用混合保管者減少之故、此亦當然之歸結也、最後關於從前增築工程、已於九月中旬竣工、各出租事務室、照舊無一空房、惟房價依照原定之低價、以期協力於當局之施策、綜上所述、該所雖處此急迫之環境內、各種業績、竟能獲得如此順利之經過、鑑於此際之慶祝、特撥提出國幣數千萬元、向日本皇軍獻金、及捐贈中日公共團體、用與各位股東聊表感謝之意、順將去年下半年各月之交易概況、概述如下、

一物產一　由於佳德國出口談判成功、有力方面、以現貨均騰昇底單薄之見地、大量買進、期初開盤七十元、及月中攀升至七十七元、仍看俏利、然以荷印交涉不諧、德蘇開戰、美國參戰益見濃厚材料、接踵而出、人情頓呈疲憊、九月底卒突破六十元關、後以存方日胃漸觀、七月初再回升至七十元、意猶甚堅、但以國際情勢迷離難分、人心多趨觀望、正在猶豫無定之際、美國突對中日資產下凍結之命令、生油出口絕望、隨往行轉之套賣、投機者復乘勢追拔、再奔六十元關、至月底竟遭成本期最小價五十七元九角、始稍告一段落、鶴候新材料之來臨、旋尚往上海出口談判成立、更以內地漲高、向京津等地逆流等便材料出現、及青黃不接之期存底薄弱等原因、突如人氣轉高、一路躍進、交至九月半、竟達本期之最高峯八十三元正、舊油交易遂告終了、新油於七月十五日以六十元（一月期）生米以三十五元（十二月期）開盤、新油比舊油十價十七元五角、後以生米來貨漸暢、生油漸疲至六十元、生米三十二元、惡材料已漸出盡、買方對小價意味興觀、忽以上海舊法幣之大崩落、諸商品一齊奔騰、申地直暢、各埠需應、本市市場亦追隨上騰、十一月初生油至七十二元、生米至四十五元之高價、繼以法幣漸見回復、得利者急欲脫售、騰勢漸挫、爾後環繞日美問題、一張一弛、期末生油七十七八元、生米四十一二元、行情頗疲、

一棉布一　以本期最小價三十四元開盤後、旋匯申趨軟、外棉上漲、正在漸呈起色之際、突然德蘇戰爭爆發、減認有演成世界通貨膨脹之虞、申津各地、一齊高騰、本市市場亦追隨上升、六月底奔至四十元、更以中國資產凍結令、通商條約廢棄等、英美之對日壓迫強化等原因、人情感硬、七月底一躍將近四十五元、後以洋幇套賣及天津報跌、且華商方面、因目前特產資金需要期金融告緊等軟材料、漸落至四十元行情於軟勢中、略有起伏、突以上海市場之舊法幣崩落、致各地物資一齊升騰、本市市場亦於十月中旬間、人情急轉直上、且以接近實需期、買氣始終不衰、交至十一月初、近期大價已躍至四十六元八角、但因基準價格所限、亦無可再高、上海反波、對運往市外、施行許可制、及金融吃緊所聯想之交割等原因、騰勢被阻、各大行始無奈紛紛脫售、期末卒跌至四十四元、狀甚混沌不清云。

三防會海西支部
積極工作
實施火源調查

三防會海西支部成立以來、在支部長王子傑、副支部長王信鑒、薛輔臣等與海西分局呂分局長柴田指導員連絡之下、已步入積極工作之階段、刻該支部、正在警察協力之下、實施火源調查、對於各住戶鋪戶之火爐設裝是否完備、燃料之堆積處所是否相宜、均經一一詳查、至於防範事項、該支部在支部長領導下、刻正協商組織聯合巡更辦法、以資輔佐警察、共防宵小云。

市署職員宿舍
建築完成
分甲乙丙丁四種

本市年來因人口增加、住房不敷、發生荒歉、市公署爲救濟房荒、並謀公務員住房之解決、經各方之協助、決定於金口路及萊蕪路建築市公署職員宿舍、業於十一月初旬建築落成、同時爲進行管理、監理、租賃設備等事項之解決之必要、成立市公署職員宿舍管理委員會、田總務局局長爲委員長、副局長爲副委員長、總務科長、次席、計劃股長、主計股長、文書科長、經理科長、人力科長、銓敍股長、財政局管理科長、營理股長、建設局營造科長、技術專員、庶務科長、警備隊警務主任爲委員、於成立當時、將所有房屋分爲甲乙丙丁四種、甲種八戶、乙種十二戶、丙種十六戶、丁種十六戶、即開始申請登記、登記於二十九日截止、於三十日開第二次會議、經參酌設備等各方之情形、決定價格爲甲等爲每戶八十元、乙等每戶五十五元、丙等之二每戶二十五元、丁等每戶十五元、關於登記之審查事項、因中日雙方職員希望者甚多、甚難決定、經於三十日完全決定、計甲等四所、三所爲日方、一所爲中國人、乙等同上、丙等與丁等完全爲中國人、市公署本年之新年、因爲公務員之住房解決、市民房荒亦可間接解決、乃接迎明朗房屋解決之新年云。

壬午年大事撮記

（三）漢宗室劉縯、及弟秀、起兵春陵、舉復帝室、新市平林兵、皆附之。

（四）蝗飛蔽天。

漢章帝建初七年、歲次壬午、（一）章帝納扶風宋楊之二女爲貴人、生太子慶、又納梁竦之二女亦爲貴人、生子肇、竇皇后無子、養肇爲子、謀陷宋氏、誣言欲爲厭勝之術、夏六月、乃廢太子慶爲清河王、以肇爲皇太子。

（二）七年春、諸王來朝、歸國、車駕祖送、流涕而訣、東平王蒼、留京師、至八月、罷歸。

漢順帝漢安元年、歲次壬午、（一）秋八月、遣杜喬、周舉、周栩、馮羨、欒巴、張綱、郭遵、劉班爲八使、分行州郡、表賢良、顯忠勤、其貪污有罪者、劾之。張綱埋其車輪於雒陽都亭曰：「豺狼當道、安問狐狸。」劾奏大將軍梁冀、河南尹不疑、京師震悚、帝雖知綱言直、不能用也。

（二）杜喬奏李固政爲天下第一、上以李固爲將作大匠、而梁冀恨張綱、思有以中傷之、時廣陵有賊張嬰、冠亂揚徐二州間、積十餘年、乃以張綱爲廣陵太守、綱單車造嬰壘門、以書諭嬰、請與相見、諭以大義、嬰果將所部萬餘人、與妻子面縛歸降、

漢獻帝初平七年、歲次壬午、（一）正月、曹操後屯軍官渡、青州事、出屯黎陽、操攻破之、五月袁紹卒、幼子尚、襲行青州事、

（六）曹操下書責孫權質子、權不受命、

漢後帝景耀五年（魏元帝曹奐、景元三年、吳景帝孫休、永安五年）歲次壬午、（一）冬十月、姜維伐魏洮陽、不克、

（二）魏司馬昭、殺中散大夫稽康、

（三）魏以鍾會都督關中軍事。

一晉一　晉元帝永昌元年（漢改號趙光初五年、後趙高祖石勒四年、）歲次壬午、（一）正月、王敦舉兵反、譙王承甘卓移檄討之、敦分兵寇長沙、三月、敦據石頭、殺驃騎將軍戴淵、尙書僕射周顗、四月敦還武昌、敦兵陷長沙、湘州刺史、譙王承死之、五月敦殺甘卓。

（二）冬十月、後趙寇譙、祖約退屯壽春、右長史張賓卒。

（三）閏十一月、元帝崩、司空導、受遺詔、輔政、太子紹即位。

晉孝武帝、太元七年、（秦建元十八年）歲次壬午、冬十月、秦王堅、會群臣於太極殿、曰、吾士卒可得九十七萬、欲自將討晉、何如、權翼、太子石越、陽平公融、皆以晉有謝安、桓沖、不可輕圖諫阻、獨冠軍慕容垂、請斷自聖心、堅乃大悅、是歲秦大熟。

一南北朝一　宋文帝元嘉十九年（魏太武帝太平眞君三年、）歲次壬午、（一）春正月、魏主從寇謙之請、詣道壇、受符籙、

（二）十二月、宋修孔子廟、

梁武帝天監元年、（齊和帝中興二年、魏宣武帝景明三年）、歲次壬午、（一）正月齊大司馬衍、迎宣德太后入宮稱制、六月衍自爲相國、封梁公加九錫、

（二）梁公衍進爵爲王、三月齊主殺江陵、以蕭儋都督荊湖六州軍事、

（三）夏四月、梁王衍稱皇帝廢齊主爲巴陵王、遷太后於別宮、封拜其功臣有差、再弑巴陵王於姑孰、齊御史中丞顏見遠、死之、徵謝朏、何胤、何點、不至、置謗木、肺石函、蕃以肺石達窮民、伸寃者撃之。

（四）秋八月、梁正雅樂、十一月、梁立子統爲太子以統生五歲、能徧誦五經。

陳文帝天嘉三年、齊武成帝河淸元年周武帝保定二年、後梁世宗大保元年、歲次壬午（一）陳遣兵討江州刺史周廸於臨川、陳安成王自周歸於陳。

（二）陳改鑄五銖錢。

（三）後梁主詧、殂。太子歸立、是爲世宗。

（四）夏四月、齊青州、言河水淸。齊主遣使祭之、改元河淸。

一唐一　唐高祖武德五年（漢東王劉黑闥大造元年）歲次壬午。（一）劉黑闥自稱漢東王、都洺州、唐秦王世民從劉黑闥於洺水、黑闥奔突厥、引突厥寇山東、又寇定州、唐遣齊王元吉擊劉黑闥、敗沒、唐再遣太子建成擊劉黑闥。

（二）楚王林士弘卒、其衆遂散。

唐中宗永淳元年、歲次壬午。（一）立皇孫重照爲皇太孫。

（二）中宗即封泰山於前、至是欲遍封五嶽、七月、作奉天宮於嵩山之南。

（三）關中飢、中宗幸東都。五月、洛水溢。關中旱蝗。

（四）突厥餘黨骨篤祿、史德、元珍等、招集亡散、據黑城反、寇幷州、代州都督薛仁貴將兵擊之、突厥初意爲仁貴已死、及見復在、稍稍引去、仁貴因奮擊、大破之。

（五）聞喜憲公裴行儉卒、中宗以婁師德爲河源軍經略副使。

唐玄宗天寶元年、歲次壬午、（一）以安祿山爲平盧節度使、自茲而後、益兵寖多、歲用衣千二十萬匹、糧百九十萬斛、公私勞費民始困憊。

（二）陳王府參軍田同秀言、藏靈符在尹喜故宅、緣周時喜爲函谷關令、東見紫氣、知有神人過、果得老子、喜求著書、老子爲著道德經以授之、玄宗既聞田言、遣使求得、群臣上表、以寶符潛應年號、請於尊號加天寶字從之。

（三）改官名侍中、中書令爲左右相、丞相改爲僕射、東北都皆爲郡、州爲郡刺史爲太守。

（四）上以田同秀爲朝散大夫、時人皆疑寶符爲同秀所爲、因而營救、以太子已見韋堅爲江淮租、庸轉運使、時李林甫爲相、凡才望功業出己右者、必百計去之、上方眷韋、嚴挺之、亦以計去之、帝於林甫不之怪、遷盧絢爲員外詹事。

（五）牛仙客卒、以李適之爲左相、

唐懿宗咸通三年、歲次壬午、一、置戒壇、度僧尼。二、罷術伸官、以夏侯孜同平章事。

一五代一　後梁主、龍德二年。晉岐濟唐天祐十九年、吳睿皇帝順義二年、歲次壬午。唐將進河東監軍使張承業卒、曹太夫人皆其弟、爲之行服、如子姪禮、晉王聞之、不食者累日。

一宋一　宋太宗興國七年、歲次壬午。（一）罷秦王廷美、由開封尹爲西京（洛陽）留守、繼則勸廷美與弟、綜盧之爲、陵縣公安置房州。

一、詔選河北諸州強壯者、獻馭良、殺、宥、四州、副則綱揮弟統遺敕、奔入地斤澤、出其祖像、以示戎人、戎人拜泣。

宋仁宗慶歷二年、歲次壬午。

二、以吳禹錫爲樞密副使。以賈、郭貴、參知政事。

三、流盧多遜於崖州、以盧以擅事、惜其美也。又以沈倫與盧多遜同列、不能覺察、降授工部尙書。

四、定難留後李繼捧入朝爲軍、制手宵爲義勇字谷營於其州、給以俸糧、分番訓練、不與省權之、未幾、又刺陝西乘風路義勇爲保捷軍。

院醫夫大戰
開設廣西路五十四號
電話（二）五一九一一號
分院在龍門路十六號
電話（三）〇六六三轉
科外內治主　成梯戰　師醫

獅子牙粉
雙美人化妝品
麗德化妝品
斯毛克牙粉
絲瓜牌歌淪
嬌妮化妝品
茹蕊露化妝品
明色化妝品
其他有名化妝品
明治生命保險
三菱火災保險
第一徵兵保險
代理店
銀丁　白　批發部
各種雜貨・化粧品批發
白石洋行
青島山東路銀丁對門・電話（2）三八八八號

●三球式收音機定價四十三圓
●礦石式收音機定價十四圓
華北政務委員會公認
華北廣播協會標準型
收音機配給
指定商
山東無線電業行　電（2）三九〇二
振興電機行　電（3）一四一八
亞東電料行　電（2）六九二三
恒順電業　電（3）一五八〇
華興電料行　電（2）二三六三
億中電器行　電（2）三五七五
華北廣播協會
青島廣播電臺
朝城路七號（華交病院前）
電話（2）五二五一番

AMAGURI-TARO
請嘗香味觸鼻粒粒精選之甘栗
散步或會餐及集會時請駕臨二樓所設之大菜廳與品茗
西洋定食　日　二、五〇
西洋定食　夜　三、五〇
晝飯（咖啡付）　一、〇〇
以及其他飲物一品飯食均備歡迎
友邦各界人仕惠顧
山東路
甘栗食事喫茶
甘栗太郎
電二一七四一六

普通玻璃、各種厚玻璃、白冰屑玻璃
鐵絲玻璃、絲紋玻璃、磨砂玻璃
三昌玻璃販賣組合
太田洋行
青島滄口路六五號　電話2（七二〇五六）號
倉庫雲南路一八二號　電話2五二一一六二號

本社開幕以來荷蒙各社員匡贊營業日趨發展良深感奮凡各種存款等無不竭誠辦理爲便利社員存款及零存整付儲蓄放款小本經營者并代理火險人壽保險業務今爲扶助小本放款特在合東鎮設立辦事駐在所本社辦事手續敏捷利息特別從優如蒙惠顧無任歡迎
保證責任　青島金融合作社啓
社址　肥城路十四號　電話　二、七七三九
辦事駐在所　合東鎮商務會內

武俠小說 臥虎藏龍傳

王度廬著　鏡海畫

第十三回 冰心熱淚少婦憐忠俠 詭計陰謀老猾設陷阱 【12】

俞秀蓮回頭一看，原來是猴兒手，他這士的打扮，背着藥匣，騎着一匹驢子追下來了。俞秀蓮疾忙收住馬，猴兒手緊緊催着驢子，他的身後卻又有那顆白楊樹下的賣果子的人，張着手追他，說：「道爺！您剛才吃果子還沒有給錢呢！」猴兒手又停住驢子摘了半天，才由道袍裏掏出幾個錢來扔給那賣果子的，俞秀蓮嗔着說：「快一些！」猴兒手這才遲遲地走過來，他問說：「師姑要往哪兒去？」俞秀蓮說：「你是幹什麼來了？」猴兒手說：「我是奉史大叔之命，他給我找的驢子，叫我跟着那幾輛車。」俞秀蓮問說：「車往哪裏去了？你莫非沒有跟上嗎？」猴兒手向東努了努嘴，就說：「我騎的是驢，他們坐的是騾車，哪能追不上呀？師姑把我看得太沒用了！他們是…………」他的嘴又努着，俞秀蓮的眼睛就往東邊去瞧，只見東邊也有一遍房舍，是一個村莊，隱有一遍白楊樹，樹後……俞秀蓮就悄悄着問說：「他們的車是趕往那邊去嗎？」猴兒手點頭說：「都進了那個村子了，連那頭上包着手巾臉上有塊紅疤痕的娘兒們也去了，我不知村子裡是什麼情形，我不敢進去，我就免到那顆樹下歇涼，我打聽了打聽，聽說那邊叫張家村，那裡有家姓張的，姑娘嫁給了北京城裏作官的，常有闊親戚坐着車到那兒看他們去。」俞秀蓮尋思了一下，就說：「我們且回到那邊樹下歇一歇去！」遂就一同下了坐騎，回到邊顆白楊樹下，這樹下有賣果子的，賣瓜的，還有個坐在地下算「六爻神課」的。七八個過往行路的人都在這兒乘凉，有的枕着自己的包袱躺在地下熟睡，還有個婦人坐在樹根下奶孩子，旁邊就放着她的驢，她男人坐在地下吃瓜，另外還有一個大一點的孩子正看地下的螞蟻玩。所以俞秀蓮來到這兒，並不怎樣招人注意，她只像是個江湖賣藝的女子，猴兒手道衣和藥匣子，那更是他的隱身草，只有五爪鷹孫正禮，這樣高大強壯的漢子叫人都得仰着臉瞧他。猴兒手將兩匹驢子全都繫在樹上，他去找那算卦的閒談，孫正禮坐在地下拿衣裳擦汗，大口的吃瓜。俞秀蓮是過去跟那奶孩子的婦人說話，她對婦人很是和氣，婦人也對她很誠懇。原來這婦人就是本地人，是由東邊十八里外的婆家，要回西邊十里外的娘家去，因爲天氣熱，孩子又餓了，所以在這兒歇一會兒就走。因爲她已是近四十歲的人了，生長在此地，此地二十里地內外的村子鋪店，人家，她幾乎沒有不知道的，因爲俞秀蓮向她問到東邊那個張家村爲什麼今天突然來了車馬，這婦人就很羨慕地說：「俺還有個老姊妹嫁在那村裏呢！她那村裏的張壽的媳婦現在闊哩！她家的丫頭，幾年前還是兩串鼻涕，成年的不洗臉，後來她娘帶她到北京城裏，說是跟作官的結了親啦，去年回來時就遍身綢緞，滿頭金首飾，出落得也漂亮了。可是聽說她是給人作小，老爺作過知府，鬍子都白了，比她爺的年紀還大。可是，闊，現在不理老親友了，這年頭，就得有錢，別管忘八羔子龜，有錢的就有人恭敬。這回，聽說她又回來了，那裏的人都又瘋了，都又搶着去看她，巴結她。也難怪！這兩年她家成了暴發戶，她娘，一個寡婦，在北邊鎮上出錢開了一個小押。」俞秀蓮一聽，已大致明白了，就想那村裏一定住着賀頌的姨太太的娘家，今天必又是賀伯紳的妙計，他把賀頌邀來，由何劍蛾等人保標來到這不爲人所知的鄉村間避難。她不禁冷笑着，恨不得立時闖入那村裏，與何劍蛾爭鬥一場，把何劍蛾殺死，再殺死了賀頌賀伯紳以爲楊家報仇，但是這樣一辦就無異於盜賊，自己和孫正禮並得遠避緝捕不可了，所以她還須要慎重着，又覺在這裏易爲何劍蛾所瞥見，那又足以使她們逃走。因此俞秀蓮心中盤算了一番，就過去跟孫正禮商量，打算先到北邊的鎮上歇一歇，索性先穩住了那些人，到晚間再來下手。孫正禮搖搖頭，說：「師妹你在江南住了幾年，別的沒跟李慕白學會，怎麼倒學會了這些謹慎小心？師妹你不用管了，你就在這歇着不要出頭，等我吃完了這口瓜，我就跟猴兒手我們進那村子，抓那幾個可惡的東西去！」

今日節目

八、三〇	新民體操	北京
八、五〇	京劇唱片（龍鳳呈祥 拾黃金 鳳還巢）	北京
九、一〇	華北時局	北京
	唱片（空軍進行曲 伐東吳 狀元譜 趙匡胤打刀 化子拾金）	北京
九、三〇	新聞重述	北京
九、五〇	商情行市	北京
一一、五〇	唱片（新民會歌 取榮陽）	北京
一二、〇〇	報時	北京
	唱片（珠簾寨 滑水河）	北京
一二、一〇	職業介紹	北京
一二、一五	娛樂節目 一、馬頭調 驚夢 蔡子明 二、單弦 天水關 果振文	北京
一三、〇〇	新聞	北京
一三、一五	魚肉蔬菜行市	北京
一三、二〇	唱片（惡虎村 棋盤山）	北京
一三、三〇	評書 飛龍傳（第二七七回） 品正三	北京
一四、三〇	新聞	北京
一四、五〇	娛樂節目 一、樂亭調 包公誘桑 新鳳雲 二、琴書 銅網陣 翟青山	北京
一六、〇〇	臨時新聞	北京
一八、〇〇	兒童時間 師大第二附屬小學幼稚班	北京
一八、二〇	兒童新聞	北京
一八、二七	預報本晚節目	本台
一八、三〇	趣味講座 怎樣過新年 黃潔	北京
一九、〇〇	一年大事彙述	北京
一九、二〇	行政工作報告	北京
一九、二七	各地行政工作	北京
一九、三〇	演講 新民會北京市總會次長 吳漢翔	北京
一九、五〇	絲竹合奏	北京
二〇、二〇	新聞	北京
二〇、四〇	京音大鼓 子龍救主 孫書筠	北京
二一、〇〇	京劇講話 寶蓮燈 徐蘭沅	北京
二一、三〇	地方新聞	本台
二一、四〇	預報節目	本台
	獨唱 松原宏	北京
二二、〇〇	報時新聞	北京
	治强解說	北京
二二、二〇	京劇 玉霞泳	北京

日曆

△十二月三十日（星期二）
△陰十一月十八日
△潮候 滿潮午前三時三五分（二九六） 午後四時三五分（二三〇四）
△潮退 午前十時五分（三四） 午後十時四〇分（九六）
△太陽出 八時九分 沒 五時五四分
△太陰出 三時四一分 沒 四時四八分

海州組合出帆

海州行：入港 得春 迎春 元泰 榮水口行 瑞祥 石臼所行 永祥 華新 海川 新順 吉祥 大有 石島行 蔘順 太平 出港

株式會社中村組　隱岐輪船洋行　協信海運株式會社　海州汽船同業組合　電話22四四五九號 三三七三號

匯票遺失聲明作廢

茲遺失龍口裕生號於民國三十年十月二十五日立青島裕昌銀號照付第二四八四號、二四八七號匯票二張計洋壹、公義祥名下國幣三百元、二百元除其保將款如數由裕昌銀號領出外特此聲明該匯票勿論落於中外人手概作廢紙此啟 龍口裕生號啟

敬啓者此人林鈞鐸係敝公司職員於本月十五日外出未歸各處尋覓亦無消息此人年二十五歲原籍旅順身着黑色制服如有知其下落請至敝公司送信或將其領身送來者敝公司無任感激必有酬謝

冠縣路二四一號 政記輪船公司啓

律師杜樹棠代于君明之與單秀英女士聲明脫離家屬關係啓事

啓者茲據于君明之稱謂與單秀英女士同居有年生子女各二因意見不合願將子女留與其父養育以使他適另依生活本月二十八日接單秀英來函囑令登報聲明脫離家屬關係絕不再有要求等情自此永斷糾葛各無反悔于明之同意之下並將該函所據指紋與其原居住證指紋付諸鑑定核實相符不誤因此于君持函與居住證前來律師受此委託除將單女士原函與居住證留所備查外特爲刊諸報端鄭重聲明此啓

民國三十年十二月三十日　事務所禹城路十一號

遺失聲明

茲有蔡家莊站同聚福出青島同祥誠照付不慎在路途丟失無論中外人等拾得概作廢紙票已同照票主掛失票再登報聲明　井灣瑞福祥啓

遺失聲明

敬啓者敝有年月日由烟台天和興立青島天和興照付楊中直名下二三四二〇號匯票一紙計國幣二百四十元整因一時不慎丟失除向該號掛失止付其保將欵如數領出外特再登報聲明此票無論落於任何人之手概作廢紙　敝泰和永謹啓

緊要聲明

逕啓者敝廠工友鄒子文君現已脫離本廠職務該君在外所有一切行動敝廠概不負責恐未週知特此聲明　洪大染織廠啓

陳紹文退社啓事

謹啓者紹文自三十一年元旦起辭退青島新民報社職務以後如承賜教請寄甘肅路十二號申春記書報社爲荷　陳紹文謹啓

遺失聲明

昌樂鑿泉所發給身份證第二五六六號遺失聲明作廢　王元貞啓

遺失聲明

第二三五六六號居住證遺失聲明作廢　博山路六三號　王學仁啓

遺失聲明

第〇一九六二〇號居住證遺失聲明作廢　臨淄路五號內四號王大彩緩啓

遺失聲明

第二九四四二五號居住證遺失聲明作廢　四方興隆路六八號內二號尹昌球啓

遺失聲明

第二五七二四八號居住證遺失聲明作廢　四方嘉禾路六四號王鈞啓

遺失聲明

第二〇九二七號居住證遺失聲明作廢　無棣一路四四號之內孫繼忠啓

遺失聲明

第二八六二六號居住證遺失聲明作廢　朝陽路三二號復盛棧孫曾福義啓

遺失聲明

第二八六二七號居住證遺失聲明作廢　朝陽路三二號復盛棧孫倪悅啓

遺失聲明

第三二七九六〇號居住證遺失聲明作廢　四方興元街十五號林繼祥啓

遺失聲明

第一九九〇二〇號居住證遺失聲明作廢　莘縣路菜市樓三樓五號胖連池啓

遺失聲明

第一三三八八號居住證遺失聲明作廢　福寺路九號內十七戶宋振春啓

遺失聲明

第〇〇五七四九號身份證遺失聲明作廢　江寧路六六號劉壽臣啓

遺失聲明

第二三〇四五三號居住證遺失聲明作廢　台東東七路五五號崔清雲啓

遺失聲明

第二三三九六六號居住證遺失聲明作廢　台東一路浴德塘內吳奉進啓

遺失聲明

第二七六一八三號居住證遺失聲明作廢　東鎮商業市場六一號卜招同啓

遺失聲明

第〇八〇九五三號居住證遺失聲明作廢　吳縣路十號崔李寬啓

遺失聲明

第二七八五四號居住證遺失聲明作廢　太平鎮一〇三號李雲鵬啓

遺失聲明

第三七五九三號居住證遺失聲明作廢　福寺路一四號內一戶高陳氏啓

命相家靈機子由連來青

本相士居連中央旅館多年以及滿洲華北各大都市無有未至之處紳商名媛談過者實不勝數奇驗之處早蒙報諸君之雅意並爲揚名起見深爲感茲爲答謝諸君來靑並意惠顧福禮金特廉諸君欲知命運休咎過去未來禍目前進退吉凶必詳忠告決無奉承對於貨行之起落當有百斷百驗之功以少數之禮金以得大相之代價請臨一試方知數理之確君有萬一難到大事速來問卜

課金一元　談相批命另有詳章
時間上午九時起下午六時止
寓大沽路三義棧三樓一三九號

蓬萊閣飯店啓

本店四樓新闢「房間部」佈置雅潔暖氣澡盆俱備日租月租均可定價低廉如作寫字間用尤爲相宜特此露佈歡迎賜顧

電話（二）四〇八〇、四八二六

青島明星照相館

照美術相必須配以美術鏡架方可美觀

新到大批美術鏡架物美價廉零售批發均所歡迎

地址：高密路五四號　電話：（二）四九八九號

中國飯店開幕宗旨露佈

特聘高等精良廚師　包辦筵席零吃小賣　菜蔬清潔味美適口　喜慶壽事禮堂寬闊　招待週到物美價廉　如蒙賜顧竭誠歡迎

地址：北京路三十五號　電話：（二）二九九七、七四五號

派拉蒙金筆漲價最後兩天

中西兩用筆 新出品

毛筆鋼筆包括一筆每枝特價祇售六元

茲因各界紛紛要求展期一個月以示酬謝

各筆永遠保用

奉送日曆 加送電刻姓名

新價與老價對照表

貨名	類別	十二月三十一日以前定價	一月一日起改售新價
派拉蒙金筆	新型	十二元	十五元
派拉蒙金筆	特種	七元	七元
派拉蒙金筆	甲種	五元	九元
派拉蒙金筆	乙種	三元	四元
萬年毛筆	特種	四元	五元
萬年毛筆	甲種	二元五角	三元五角

1941年最近出品　奇異兩用筆　利便單簡用兩筆一　特價每枝只售十二元

青島美利時行　北京路中華棧內　總行法租界馬家口通順棧

化石磚瓦

依新式機械造出優良化石磚瓦

以煤炭楂子依化學的方法所造成如石一般優良磚瓦！目下生產頗豐請試購之

山東化石煉瓦工廠　青島台西一路一號　電話二八七〇一號

三鞭保腎丸

內務總署批准新可發給成字第伍零號執照大津市政府化驗証册及各地官廳備案行銷全國三十餘年歷年接到服應謝函不勝枚舉主治、腎虧氣喘、陽萎不舉、精髓不固、兩交即洩、夢遺滑精、腎氣不足、虧蒸汗氣、夜多小便、心腎不交、夜不安眠、腦力不足、忘記太盛、腰痠腿軟、神經衰弱、眞陰不足、頭暈耳鳴、胂虛胃弱、飲食減少進等症均能益精固安神志壯氣血滋腎水補脾健陽助氣強身種子服之能健胖胃增飲食面色紅潤延年益壽每盒一元五角每三盒售五元現貨供應救急者特別提倡起見舉行大贈送凡買「盒送一盒」買一盒送一盒

青島總經理山東路金星大藥房　濟南三馬路大同藥店

精神治病不針不藥

係根據醫學原理、應用精神療法藥學新法、治中西醫束手針藥不效之疑難大症、如各種精神病、神經病、神經衰弱、失眠症、疑心症、歇斯的里、腦病、骨癆病、眼病、胃腸病、生殖器病、糖尿病、婦科諸病、以及一切慢性疾病等、均能立刻見效、但日斷根、誠現代最簡捷之根本治療法也。（簡章備索）

精神治療專家宋本昭啓　地址 定陶路十八號

小孩瘦弱須服宏興鷓鴣菜

鷓鴣菜能補兒童身體兼有開胃除病之效瘦弱者服之轉爲肥壯

青島北京路山東路 天合益大藥房經理

恕謝未週

民國三十年十二月三十一日爲家婦張氏安厝荷承龍陽樟誄復蒙枉駕弔唁存感歿榮恐謝未週謹登報端尚希各界親友垂察見原

王清永率子沖亭暨孫少亭拜啓

贈品

箭刀老牌洗衣肥皂　去垢最速 經濟耐用

二批到貨成本太高　特價每元五塊（每人限購一元）

永泰昌　青島李村路三三號

育仁堂 花柳追毒丸

專治男女傳染花柳毒症小便淋濁魚口便毒梅毒下疳橫痃楊梅惡瘡等症血毒不淨諸症曾經服藥不愈或注射藥針亦不能除根者服之有特效十倍定價每盒壹元加料壹元

育仁堂 奇效立愈白濁丸

治淋病急新久白濁下淋尿痛尿頻小便刺痛尿道刺癢等症無不速效

育仁堂 化血婦女通經丸

經閉血虧、血塊不行、月經不調等症服之立效每盒一元

青島代售處　北京育仁堂　大洪濟藥店內二樓

精神戒煙

照常吸烟 見烟自煩 三日見效 十天斷癮

○廣告欺人 ○天誅地滅 ○限期戒絕 ○保無痛苦

本品已經呈請中央衛生委員會及衛生署化驗等准獨片丸各百餘種皆不痛苦作照常煙以新舊者已達數萬人請函索尺或以歷史事實保證其功效如有懷疑同親友中探問

每盒一元七角中號四元二角五大號七元六角五分十天斷癮

青島總經理 北京路天合益藥房 電話二三八六六號　濟南張雙子藥房 膠縣宏大藥社經售

買一送一 強腎固精丸

主治 男子腎虧 房事過度 少年誤傷 四肢無力 見色流精 身體虛弱 生殖無能 發育不安 夜不安眠 子嗣絕望 夢遺滑精 神經衰弱 腰痠背痛 神志恍惚 隱痛暗病 陽萎早洩 精寒精薄 頭暈眼黑 記憶不良 諸虛百損

優點！本藥效力比市上普通補腎丸效速三倍以上藥性和平不寒不燥味甘易服多秋大服用最爲合宜無病服之鎖精壯補腎成爲男子之良藥也每盒二元每打廿元現爲提倡起見買一送一

青島總代理 北京路大合益藥房 天津路寬東大藥房 益都路天華藥房 膠州路吉林藥房 東鎮建古藥房 山東路廣安藥房 滄口同義室 膠縣宏大藥社均代售

諸君欲購眞正嶗山茶墨水晶石眼鏡請至三山誠眼鏡店

專採嶗山晶石 自設電机工廠 出品精良 營業四十餘載 聲譽中外馳名 定價低廉 堪稱華北唯一

青島即墨路五十五號　電話二一五八六三

康勳臣固精補腎丸

△夢遺滑精 △腎虛早洩 △一盒即愈 △三盒斷根

專治男子氣虛腎虧先天不足後天斷損陽萎不舉舉而不堅堅而不固見色即洩火敗精寒幼年破身太早淫慾過度夢遺滑精腎水不足腎囊潮濕小便渾濁頭暈眼黑腰背痠痛精神倦怠少四肢無力腦虧自汗陰虛盜汗虛秀腎冷無子嗣後多思夢心神不安凡是虛虧氣衰等症迅服此丸功能滋陰補腎固精元陽立充精神活潑壯腰扶骨益髓添精強精補腎種子極易效力偉大百發百中每盒國幣一元五角每打十五元

康勳臣養血調經鳳凰蛋

此蛋專治婦女經血不調月經超前錯後忽多忽少血色不正黑紫成塊氣滯血閉凝結不通氣虛血虧子宮寒冷崩漏不止赤白帶下小便淋痛行經肚痛肚腹脹痛腰酸腿痛時常發暈眼胸滿煩悶噁吐惡心頭暈眼黑四肢無力生氣憂惡貧憊血虛病積結痞塊腹中積聚左邊一塊右邊一塊攻上攻下心胃疼痛心慌心跳咳嗽無力腰酸咳嗽午後發燒面黃體瘦不思飲食日經後重久不生育屢患小產或無子嗣即服此蛋無不立效每盒六粒二元四角

婦女白帶（康勳臣製白帶聖藥）

當日見效　兩盒斷根

婦女無論赤白帶下久必腰痠腿痛白病叢生子宮虛冷血虧虛白頭目眩量飲食無味身體乍冷乍熱兼顧老幼咸宜望本號代理（靈效鍊伸白帶丸）書固元神血補氣血泰熱兼顧老幼咸宜二盒保愈永不復發健體止帶靈若仙丹近來假冒者多購者注意△每盒二元四角青島總代理北京路大合益天津路寬東藥房東鎮菜市路建古藥房北京路長春室山東路長春室四方子傳藥房滄口同義室高密順德泉均售

康勳臣清血花柳消毒丸

專治花柳梅毒淋濁下疳五淋白濁魚口便毒楊梅毒瘡便毒橫痃一切血毒不淨之症服（花柳清血消毒丸）輕症一盒即愈重者二三盒除根安全徹底永不復犯每盒一元五角▲東鎮泰和室膠州路吉林藥房黃島路福海藥房益都路美華藥房

康勳臣婦女通經化血丹

獨門秘藥化病仙丹專治男女經閉不通一至五個月經血不見氣聚血塊七癥八瘕肚大成形鬼邪血癆症候現作惡多年不化婦女一切難疾服之一付化下重者二三付自愈白甲比爲神藥每付國幣四角

青島總代理 北京路大合益藥房 天津路寬東大藥房 東鎮菜市路建古藥房 ▲山東路長春室主藏樂社▲北京路長春室▲膠州路吉林藥房▲益都路美華藥房▲滄口同義室▲四方子傳藥房▲黃島路福海藥房▲高密順德泉▲膠縣宏大藥社▲坊子振華東▲濟南張雙子▲博山福成祥▲即墨縣民藥房均售

感謝國醫張百效大夫

逕啓者、青市中醫、張百效先生、醫學精深、經驗宏富、凡有疑難重症、無不着手回春。南篇現代之良醫、內子於去春染痰喘症、兼胃下作痛、遍延中醫士診治罔效、嗣經友人介紹張君百效、遂往就診、僅服藥三劑、病即見瘳、繼服數十劑、完全去根、迄今年餘未犯、近與內子談及、上年病狀之危險、因思先生治療之迅速、特書數語、登諸報端、聊表謝忱、此凡患上士女、如有身患重症、醫藥罔效者、請延往診視、定能獲奏神效果也。

張君百效現寓濱縣海一路十二號　診病時間門診上午十時至下午一時出診下午三時至六時　診資門診五角出診一元十東西鎮加倍

鄒人翟殿生謹啓 寓台州路八號　舊曆初一十五停診

中醫師成孚民應診

主治科目 傷寒、肺癆、婦科 溫熱、失血、雜病

時間 門診上午十時至下午二時 出診下午二時至六時

費 門診一元赤貧免費 出診五元路遠遞加

診所 即墨路二十五號 電話二二七四五號

掃疥

專治 一切疥瘡癬痂濕疹濃瘡皮膚病 定價每盒壹元 各大藥房均有出售

青島南洋藥房總經理　山西路二十三號　電話二一五八四一號

金城大戲院

西大森（同記）二十二號

坤伶首席 劉俊文 張豔卿　武生泰斗 劉英南 劉俊源 劉秋蘭

文武老生 工老生 坤伶花衫

開演時間午十二時夜六時

十三日 奇冤報 斬顏良 羅錦楓 四杰村

每逢星期六、日午戲準演

座價 池座十排一元五 池座後排一元 樓座一律一元 包廂 票三角 外加戲劇捐一成

售票時間 每日上午十時

先期售票 對號入座

中和戲院

青島山東路北首電話二二六二三

黃寶岩 張文琴 婁儒亜 孫茹福 楊詩慧 韓子月 秦湘峯 劉雅山 桂卿復

每日午夜兩場　開演時間 午戲 夜戲 十一本 南大門 單刀會 鎮壇 西遊記

東鎮慈光大戲院

雲南路二十三號電話三一六八八

國產新年提早上午十一時起開演　價目 學生兒童一角 優待三角

慶祝新年特選佳片！

《新華影業公司最新傑作》

有聲對白悲哀歌唱巨片

電影皇后 胡蝶 主演

胭脂淚

下期公演 閻惜姣

新華大戲院

東鎮 福寺路六十三號 電話三〇五五六 分院

徐劍 劉鴛君 朱美 培 劉蓊秋 陳永春 劉俊華 徐劍豪 劉翠仙 陳芝蘭

今天午戲 櫃中緣 七水淹軍 御碑亭

今天夜戲 接演好戲 武則天

票價 樓一角 ……

平安

滄口路二十一號 電話二一五一四八

每日開演時間 一、三、五、七、九點半　票價 優待學兒童一律五角 普通…

今日特選負譽傑作

藝華影片公司出品

朱石麟編導　黎莉莉 黎灼灼 主演

人海遺珠

韓蘭根 劉繼羣 洪警鈴 龔智華 合演

一月一日獻演最新巨片 千里送京娘

光陸大戲院

平度路二十二號 電話二七八三〇

循環開演

慶祝新年特選新片！

今日公映 陸轟 古歷 銀 天夜重 演 壇 動 裝 史 唱 歌 鉅片

華成公司一九四二年鉅構…

民間韻事 香豔無匹 攝成影片 大衆歡迎

陳燕燕 劉瓊 嚴月冷 舒麗娟 主演

杜十娘

良人狠毒公子船上鬻妓妻　情重如山小姐怒沉百寶箱

墨西哥技術團